昭和31年9月21日第3種郵便物認可

広報ひゅうが

1969　12月号　No. 175
発行所　日向市役所
編集人　総務課　秘書広報係

○……とじておくと便利です……○

総選挙＝投票日は27日

その一票に　新年への期待をかけて

◇…　さむ空のもと、大地をけって明日に向って元気にかけてゆく子供たち……。そうです。

◇…　「暮れの忙がしいときだから」などといって棄権してはなりません。この子たちの将来のためにも責任をもって投票しなければならないのです。

◇…　投票することは政治への参加であり、発言であり、まちがった政治を正すために、わたしたちに与えられた一つの権利なのです。

◇…　こんどの衆議院議員の選挙は「安保、沖縄、公害、物価、過疎など多くの問題をかかえた、日本のこんごの進路をきめる大切な選挙だ」といわれています。あなたの確かな一票がその〝みちしるべ〟となり、豊かなくらしよい社会をきづくのです。

◇…　勇気と責任とほこりをもって清い一票を投じましょう。

▽こんどからテレビによる政見放送が登場し、自宅の茶の間で各候補者の政見が聞かれることになりました。しかし顔かたちにまどわされてはなりません。

のべられた政策についてわからないことがあったら家族や親しい人ともよく話し合い、最もよい政策、人物を選びましょう。

▽また新聞やテレビで報道されているように、事前運動などに対する警告件数は、以前の黒い霧解散のときの約二倍にもなっていると いわれています。「選挙に違反はつきもの」などと見逃してはなりません。

義理や人情にからんだ一票で悔いある年末をすごすより、その一票に新年への期待をかけましょう

住所が変った方は名簿を確めてください

ことしの七月二十日から選挙人名簿の手続きがかわりました。

いままでは本人が選挙管理委員会に申し出なければ選挙人名簿にはのりませんでしたが、こんどは住民登録をしていないと名簿にはのりません。

しかし、こんどの二十七日の選挙の場合は、昭和四十四年九月六日までに住民登録をした人でなければ本市では投票できません。

最近、引っ越してこられたかたは、住民登録をしているか、選挙人名簿にはのっているか、一度お確かめください。もしのっていない場合は早目に選管までご連絡ください。

入場券が届かないときは

近く入場券を各有権者あて郵送します。この入場券がなくても選挙人名簿にのっていれば投票できますが、もしとどかない場合は一応電話ででも選管事務局へお問い合わせください。

（将来日本をささえるこの子たちのためにも正しい選挙を。）

昭和31年9月21日第3種郵便物認可

大王谷にニュータウン
日向市開発公社も発足

さる十二月一日づけで、財団法人日向市開発公社が発足、市役所内に事務所を開いて本格的な仕事をはじめました。

この公社は、市の限られた予算内ではなかなかできないような公共用地の取得造成事業を、市にかわって行ないます。

この場合の事業資金は、すべて市中銀行など民間からの融資金があてられ、事業も市の基本計画や施策にそってすすめられます。

例えば、新産業都市の指定をうけ、新しい町に生まれかわろうとしている当市では、いたるところで地価の値上りをみています。

将来の町づくりをかんがえて、公営住宅や学校、公園など公共施設のための用地も確保しなければなりません。

しかし、現在の制度や当市の財政力からみても短年内に多額にものぼる用地取得はとうてい困難なことです。

こんなとき開発公社が市にかわって用地を買収造成し、事業が終ると同時に市に売り渡します。

市が買い受ける価格も、開発公社が買収した当時の価格に造成費用をプラスし、人件費などわずかな経費を加えたもので、代金も市と公社のあいだで話し合い、一般の行財政に無理のいかないよう長期支払いなどの方法がとられます

現在、公社がとり組んでいる大きな仕事は、日向市総合計画のひとつとしての大王谷開発事業です

この事業計画をみてみますと、四十四年度から四十九年度までの六年間に、五億九千百万円をかけて地、運動公園地、自然林公園地など造成することになっています。

これが完成し、さらに公共施設が建設されますと、大王谷に新しい町が誕生するわけです。

日向市の開発はまだまだこれからです。一日に発足した開発公社のこんご果す役割に大きな期待がよせられます。

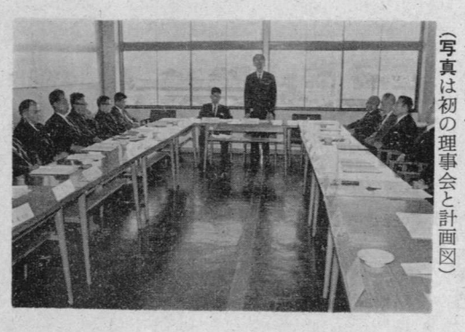

（写真は初の理事会と計画図）

臨海工業地帯西側の大王谷附近の山地約七十七万二千平方㍍を開発し、小中学校用地や道路、分譲宅地、運動公園地、自然林公園地など造成することになっています。

これが完成し、さらに公共施設が建設されますと、大王谷に新しい町が誕生するわけです。

日向市の開発はまだまだこれからです。一日に発足した開発公社のこんご果す役割に大きな期待がよせられます。

（写真は初の理事会と計画図）

歳末は
ふところと、交通事故にご用心

ことしもあと余すところ二十日となり、あわただしい年の瀬がせまってまいりました。

年末は一年間の総決算期であり官公庁、会社、事業所、商店、各家庭とも一段といそがしくなりますが、こうした時機にはきまって各種犯罪、とくに多額の現金取引きをねらってのスリや窃盗、あき巣などがめだって多くなります。多額のお金をもっているときには人の混雑するところや乗り物の中、また家を留守にするときなどお互いに注意して被害にあわないようにしましょう。

× × ×

また年末には人の往来と自動車の激増で交通事故もひんぱんと起ってきます。

ことしも一月から十一月末までで発生した交通事故は日向署管内で四百八十二件、死亡者十八人、負傷者六百八十四人と昨年にくらべて発生件数で四十七件、死亡者で六人、負傷者で百十二人も増え悲しい史上最高の記録になりそうです。

こうしたことから、警察署をはじめ、市防犯協会、交通安全対策協議会が主体となって、年末、年始の防犯運動をつぎのとおりくりひろげることにしました。

犯罪をなくし、交通事故をなくしみんなが明るい新年が迎えられるようよろしくご協力願います。

①防犯運動実施期間＝十二月一日から一月五日まで

②重点実施事項

㋑凶悪犯、各種犯罪の予防と検挙 ㋺暴力犯罪の予防と取り締り。㋩少年非行化の防止。㋥雑踏事故の防止。㋭交通事故の防止。

とくに年末年始は忘年会、新年会などお酒を飲む機会が多くなりますので、飲酒運転、無免許運転の追放。歩行者優先運転、正しい自転車の乗り方、歩り方、道路の正しい使用の徹底をはかります。

毎週火・金曜は

交通事故の相談に応じます

ことしの交通事故件数をみてみますと、日向署管内でも一日平均一・四件、死傷者数は実に七百二名とおどろくべき数字をしめしています。

この数字の裏には一家の働き手を失ない、愛児をなくし、後遺症になやみ、高額の損害賠償の支払いに困り、仕事も手につかず途方にくれている数多くの人のなやみがかくされているのです。

市民生活課では、こうした人のためにいま交通事故相談に応じています。

また、この十二月から毎週火曜金曜をとくに「交通事故相談日」ときめ、問題処理をスムーズに行なうことにしました。

交通事故の加害者、被害者、その他の関係者を問わず、こうした問題をかかえてお困りの方は、ぜひご相談においでください。

なお十二月、一月の相談日は次のとおりです。

12月16日、19日、23日、26日
1月6日、9日、13日、16日
20日、23日、27日、30日

昭和31年9月21日第3種郵便物認可

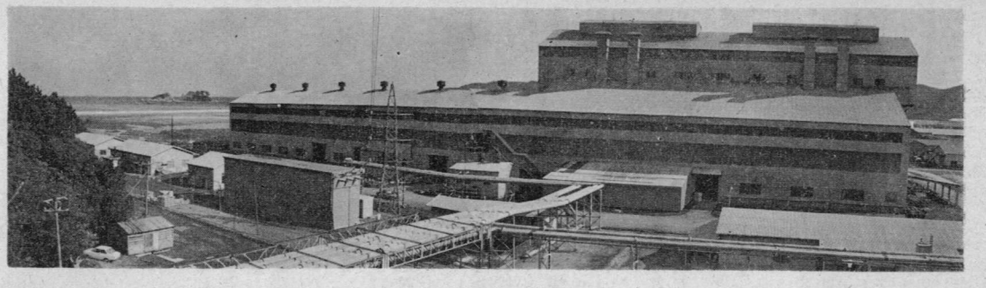

（写真は現在の製錬所、新しい工場はこの左側の十一万三千平方㍍の用地に建設される）

日向製錬所
あらたにもう一つの工場
二区の造成地に七十億円で
従業員は全員地元採用

日向製錬所が現在の工場とは別に、新たにもう一つの工場を建設することになり、さる四日に県庁で土地買売契約の調印が行なわれました。

工場用地として売買契約されたとれろは、二区造成地十一万三千平方㍍で、ここに七十億円をかけてフエロニッケル（のちにステンレスとして製錬される）を月に千百トン生産する工場を建設します

新工場は、来春一月には着工の予定で、四十六年三月には完成、同時に操業にはいります。

また規模は、現在の工場が一万五千KVAの熔鉱炉を二基を備えつけているのに対し、新工場は二万五千KVAの熔鉱炉を二基とりつけ、生産量も月産七百トンに対し千百トンと、いまの工場の約一・五倍の大きさのものです。

また当工場にはヌメア丸など一万トンから二万トン級の専用船が三隻就航していますが、さらに二万五千トンの細島丸も建造中で、新工場の建設とあわせて二万トンバースの専用ふ頭も建設されます

公害防止の設備としては、粉塵をなくすためのコットレル式電気吸塵機（静電気でチリを吸いつける）やバッグフイルター（煙をろ過して外に出す）など約四億円をかけ、従業員からも、地域の人たちからも安心してもらえる工場として操業にはいります。

また新工場の従業員は約二百名で、全員を地元から採用する予定です。

国民年金あれこれ

▲もうすぐ拠出制初の老年金の支給がはじまります◀

いよいよ昭和46年4月から10年納めた人たちの老令年金が支給されます。

この人たちは、明治39年4月2日生まれから明治44年4月1日までに生まれた人

いわゆる高令者で任意に国民年金に加入し、保険料を10年間納め65才になった人です。

10年間納める保険料2万5千8百円で65才から支給される老令年金額は1年間に6万円ですから、15年間もらうとしたら90万円支給されることになります。

▶70才になったらみんな老令福祉年金がもらえると大きな感ちがいをされている方へ◀

70才になったらだれでも年金がもらえるかというと、そうではありません

国民年金制度が発足し保険料を納めはじめた昭和36年にすでに高令者で保険料を納める年令のない人。いわゆる明治44年4月1日以前に生まれた人は国民年金に加入しなくても70才になれば老令福祉年金が支給されます。

▶明治44年4月2日以降に生まれた人は保険料を納入しなければ年金はもらえません◀

いまのべましたとおり、明治44年4月1日以前に生まれた人は国民年金に加入しなくても70才から老令福祉年金が支給されますが、同年4月2日以降に生まれた人は国民年金に加入し、保険料を納入しておかないと老令年金はもとより国民年金のいずれの恩典にもよくしないことになります。

拠出制年金はみなさんの老令、疾病、または死亡について必要な給付を行なうものですが、給付の種類は次の8つです

① 老令年金＝被保険者が65才になったときから存命中支給されます。

② 通算年金＝他の公的年金から国民年金にのりかえた被保険者に通算して支給されます

③ 障害年金＝被保険者が重い病気になったときから治るまで最低9万6千円から最高12万円づつ毎年支給されます

④ 母子年金＝夫が不幸にして死亡したとき、18才未満の子を養育している妻に毎年9万1千2百円の年金がが支給されます。

⑤ 準母子年金＝生計中心者に死なれたとき、お孫さんや弟妹を養育している祖母に毎年9万1千2百円の年金が支給されます。

⑥ 遺児年金＝両親が死亡した場合にその子供が満18才になるまで毎年9万1千2百円の年金が支給されます

⑦ か婦年金＝夫と死別した妻に60才から65才まで毎年4万8千円から7万6千8百円が支給されます。

⑧ 死亡一時金＝本人が死亡した場合に1万円の一時金が支給されます。

以上のような年金が支給されますがこれは明治44年4月2日以降に生まれ保険料をキチンと納めた人です。

なお国民年金に加入し、途中で保険料の納入が困難になったときは、申請免除の手続きもありますので係にご遠慮なくご相談ください。

◇　◇

この1円で
50万円の保障

交通災害共済制度は交通事故にそなえ、加入者が事故で亡くなったり、けがをされた場合に見舞金をおくる制度であり、市民総ぐるみのたすけ合いです。

日向市民交通災害が一昨年五月にできてから約一年半以上にもなりますが、現在の加入者は千二、三百人程度です。交通戦争のはげしい最近、加えて年末の忙がしさと、いつどこで、だれが交通事故にあうかわかりません。

万一にそなえぜひ市民交通共済への加入をおすすめします。

保障の範囲も広ろく、一日わずか一円たらずでの掛金、五十万円の保障がみてあります。

手続はひじょうにかんたんです。お申し込みには市役所の市民生活課市民共済窓口へお申し出ください。

おしらせ

小包は早目に

年賀状には郵便番号を

十二月になりますと、郵便の利用が急に増えてきます。これから年末にかけては次のことに注意してご利用いただきますようお願いします。

小　包

①十二月十五日から年賀はがきの受けつけがはじまり、窓口が混雑しますので、小包はおそくとも十五日ごろまでにはお出しください
②途中で荷くづれしたり、中身がぬけ落ちたりしないよう厳重に包装してください。
③小包にも忘れず郵便番号をお書きください。
④デパート、商店に年末贈答品の発送を依頼されるときは早めに、そして発送票には郵便番号、町名地番、肩書など省略せずにお書きください。

年　賀　状

①年賀はがきは十五日から受けつけをはじめます。早目にお書きになって少なくとも二十二日までにはお出しください。
②年賀はがきが元旦に配達できるようアルバイトを雇って処理します。郵便番号が書いてあればアルバイトでも早く処理できますので必ず郵便番号をお書きください。
差し出す方の郵便番号も忘れないように。
③年賀状は、県内あて、市内あて、その他あてに分けてくくってお出しください。
④あて先ははっきりと、そして子供さんや同居人あては、とくに○○方とご記入ください。また団地などは、棟、室番号までお書きください。
⑤私製はがきや普通の官製はがきで一枚づつお出しのときは、表面左側に必ず「年賀」と朱書きしてください。
郵便番号簿全国版（無料）を受けとっていない方は郵便局へお申し出ください。

保母試験の講習会

県社会福祉協議会の主催で、保母試験を受けるための受験準備講習会が次のとおり開かれることになました。
ご希望の方は日向市社会福祉協議会までお申し込みください。
◆申込期限＝昭和四十五年一月十日まで
◆講習期間＝一月十九日から一月二十三日まで
◆会場＝宮崎市の自治会館五階ホールなおくわしいことは、市社会福祉協議会におたずねください。電話は二五七二です。

県福祉センターの入所生を募集

県身体障害者福祉センターでは昭和四十五年度の入所生を次のとおり募集しています。ご希望の方は福祉事務所までおいでください
▽入所資格
①身体障害者手帳の交付を受けている人。②または受けることのできる人。②し体不自由者のほか、軽い聴力、または視力障害者。ただし精神障害や伝染性疾患のある人は除きます。
▽入所期間
①指導生（作業療養により機能回復をはかる）＝原則として一年。
②授産生（時計修理や洋服仕立など技術を身につける）＝原則として一年。
▽願書の締切り＝一月十五日まで

保育所（園）入所児の募集

市福祉事務所では、来春四月一日から入所する保育児を次のとおり募集します。
ご希望の方は入所（園）申請の用紙を福祉事務所またはもよりの保育所（園）でお受けとりになって募集期間中にご提出ください。
①募集期間＝一月十二日から一月三十一日まで
②入所できる基準＝父母とも家庭外の労働者で家庭内の保育ができない場合。
③保育料＝保護者の納税額によってちがいます。
④募集人員＝五百十人（定員）

上町保育所	六十人
日知屋保育所	六十人
細島保育所	九十人
正念寺保育園	六十人
塩見保育園	六十人
財光寺保育園	六十人
岩脇保育所	六十人
美々津保育園	六十人

優良従業員を表彰

あわせて新卒者も激励

ことしの優良従業員の表彰式と新卒就職者激励会がさる十一月二十三日、富小体育館で行なわれました。これには優良従業員として表彰される人、ことしの春学業を終え、市内の事業所につとめている人、その他来賓など約四百名が出席し、席上、優良従業員代表の坪井昇（扇興運輸）さん、新卒就職者代表の金丸よし子（旭合繊）さんが、それぞれ「地域経済の発展のため、これからもがんばります」とのべました。
なお優良従業員として表彰されたかたは次のとおりです（敬称略）
西野富子（富島運送）、藤本徳長（同）小川武幸（同）木村二美（長友飲料）赤木政秋（藤屋写真印刷）、稲見正美（安部墓石店）是沢音一（日向運輸）渡辺カオル（川長物産）、永田幸子（同）後藤実千代（東洋フォートサービス社）東孫七（国栄産業）田中田鶴子（日向美容院）稲田輝夫（宮崎総合木材）牧野田初子（首藤木材）日高肇（宮崎交通）酒井節子（同）青山春雄（青木商店）児玉初江（あさひ製材）日高里久枝（同）樋口幸子（丸食日向店）河野テル子（清水木材）甲斐弥一（同）桑津良和（古本林業）松村勝野（同）長友スミ子（和田病院）寺原マキ子（三股病院）片田一男（八興運輸）御手洗一衛（江川石油）日高ツネ子（同）井石重利（日豊機械）反田瑞男（旭建設）黒木咲代（山口医院）後藤計夫（熱田木材）河野キツノ（同）金井重利（扇興運輸）坪井昇（同）淡島清（同）山中タツ子（中村会計事務所）松尾好子（田原商会）柏田昭英（塩見工務店）柴田サチ子（同）矢北ミキ子（千代田病院）小林信代（同）吉野ヨシ子（石川酒店）上原明（江川商店）赤野仁（同）三尾末広（日向農園）富山節子（東洋プロパン）吉井要（斉藤畳店）池田勝茂（重黒木自動車整備工場）宇都一夫（熊本ふとん店）松岡八千代（鉄興社）吉沢正幸（片田鉄工所）日高義勝（日向製錬）島田福太郎（同）清盈子（南日本ハム）川野ツギ子（同）塩川政子（同）後藤スミエ（和光ブロック）白石務（平城洋服店）吉田繁雄（中城製材）

人　口

（12月1日現在）

男	22.706人	前月より33人増
女	24.910人	43人増
計	47.616人	76人増

世帯数
12.262世帯　27世帯増