



## 見えた！ハレー彗星

見えた！西の空。木星のすぐ近くに。キラキラきれいだね。ほんとにかい？静かに息を殺して見るといい。あつた！でもね…すうつと消えてしまうんだ。「どこまで見えるかやっこらん」そんな声が聞こえる。

ハレー彗星。限りない夢とロマンをのせて、76年ごとに地球とランデブー。人類はそのつど出迎える。数々のエピソードを残して。

「一コマをありがとう。2061年7月まで元気でね……」午後6時40分、子どもたちはハレーにエール。

〈星空の観測教室／幸脇小学校・17日〉

広報

# ひゅうか

おもな内容

■新年のあいさつ／市長・議長…2.3ページ  
 ■多目的広場の建設スタート…4ページ  
 ■正しく申告早めに納税／所得税・市民税の申告…5ページ  
 ■みんなのページ／お棚拝見・あつたかメニュー・  
 広報文芸…6.7ページ ■フォトニュース…8ページ ■  
 増え続ける心臓病…9ページ ■伝言板…10.11.12ページ

61

(NO.369)

昭和61年1月20日発行

編集／日向市役所総務課 日向市本町10番5号 ☎52-2111



## 市民生活の安定をはかるために

日向市議会議長 柏田 利彦

輝かしい昭和61年の新春を寿ぎ謹んで新年のごあいさつを申し上げます。

昨年、市議会構成の改選により、三たび議長職を仰せつかり、議会の円満な運営と市政の伸展を第一義として誠心誠意努力して参りました。おかげをもちまして大過なく越すことができ、これもひとえにみなさまのご支援、ご協力の賜と深く感謝申し上げます。

顧りみますと、昨年は景気は回復基調にあると言われながらも、商工業等を取り巻く環境はたいへん厳しいものがありました。また、教育面におきましても、青少年の非行問題等大きく取り上げられた年でもありました。ここに新しい年を迎え、みなさまとともに明るい希望の年であり、躍進の年でありますよう祈ってやみません。

日向市は、昭和26年に市制を施行以来、35年目を迎えたわけですが、市民各位の絶大なるご協力、ご尽力のもとに入郷地域を背景に中核の商工業都市として、一步一步前進をみておりますことは誠に喜ばしく感謝の意を表する次第であります。

市議会といたしましても、旧年に倍して市民の福祉増進、生活の安定をはかるため、行政当局と相携えて最大の努力を傾注する所存であります。また、私もことしは年男。気を新たに懸命に力を注ぐ覚悟であります。

どうか市民のみなさまの一層のご支援、ご協力を賜りますようお願い申し上げますとともに、61年がみなさまにとりまして最良の年でありますようお祈り申し上げ、新年のごあいさついたします。



## 活力ある住みたくなる都市づくりを

日向市長 宮本 増雄

昭和61年の新春を迎え、謹んでお喜びのごあいさつを申し上げます。

みなさま、お健やかにご越年のことと存じます。昨年は、市民各位の温かいご支持をいただき、市長就任二期目の初春を迎えることが

できました。

顧りみますと、わが郷土日向市も、市制施行以来35年目を迎え、人口も59,000人をこえる都市となりました。これもひとえに市民各位のご協力の賜と、深く感謝と敬意を申し上げる次第であります。

今日の地方行財政をめぐる環境は、一層厳しさを増し、行政改革をはじめさまざまな面で大きな試練に立たされ、昭和61年度の地方行財政も引き続きその基調は、誠にきびしいものがあると考えられます。

しかしながら、激動する社会経済の中で市民生活の安定をはかるためには、重要な問題が山積みしています。その解決をはかることは、直接、市政を担当するわれわれに課せられた責務であります。国、県の施策とあいまって市財政の範囲内で21世紀へ向けて躍進する年として活力ある「住みたくなる都市」づくりの実現へ最大の努力を傾注する所存であります。

なお、行政改革など多くの難問が立ちはだかっていますが、みなさまのご支援のもとに全力を尽くし、市勢発展をはかる決意であります。

年頭に当たり、市民のみなさまがたのご健康とご多幸をお祈り申し上げ、新年のごあいさついたします。



# 多目的広場の建設スタート 芝生広場や野外音楽堂

市は、今日九日、東部地区総合公園（通称・日向岬多目的広場）の建設に着工しました。この事業は、市が五十六年度から手がけてきた「日豊海岸観光レクリエーション施設整備事業」の中の一事業で、鉱さいや不燃物捨て場となっていた米の山東側の中復を造成、整備して市民のみならずから憩いの場として利用しておらおうというものです。

総面積八万二千五百平方メートルの敷地には、三万四千平方メートルの芝生広場をはじめ、五千人収容の野外音楽堂、二か所に三百五十台収容できる駐車場、休憩所、トイレなどを設置。さらに、日向市への転入者がふるさとの木を植樹する「ふるさとの森」コーナーなども設けられます。総事業費は三億一千五百万円。現在、自衛隊（第三〇五施設隊）の手で行われている造成工事は、六月末に完了することになっていますが、計画では六十四年三月をメドに、各施設を完備、完成する予定です。日豊海岸観光レクリエーション施設整備事業は、埋もれた観光資源を掘り起こそうと、市が総事業費十数億円をかけて五十六年から進めてきた事業で、整備区域は、おおむね日向岬から美々津海岸に至る日豊海岸国定公園の一部。

これまでに、米の山・櫛の山の駐車場や御鉾ヶ浦公園の整備をはじめ、馬ヶ背遊歩道の整備、日向岬周遊道路の全面舗装工事などの各事業を終えています。多目的広場が完成すれば、日向岬観光コースの憩いの広場として、市民のみならず県内外の観光客から利用されることとなります。

細島・桜ヶ丘線が開通  
市が、細島地区に工事を進めてきた仮称・桜ヶ丘通線がこのほど完成しました。新設された道路は、細島小学校東側を起点に地蔵区の背後を抜け、桜ヶ丘公園入り口に至る延長四百十二メートル、幅員六メートル。途中には、約二十台収容可能な駐車場も設けてあります。

の小道が縦横に走っているだけで、災害時に備えての幹線がなく、また、日常生活の面からも地域住民は不便を強いられてきました。市では、地元からの強い要望に応えるため、昨年度から工事費約六千万円をかけて進めていたものです。

### 助役に福田氏を再選



昨年の十二月定例会市議会で、任期満了となっていた日向市助役に、福田憲司郎氏（60歳・原町）が再選されました。氏は、幸協出身で県立延岡商業学校を卒業後、昭和二十七年九月に日向市職員、人事主幹、財政課長、企画課長などを歴任して五十六年十二月、助役に選任されました。現在、二期目。

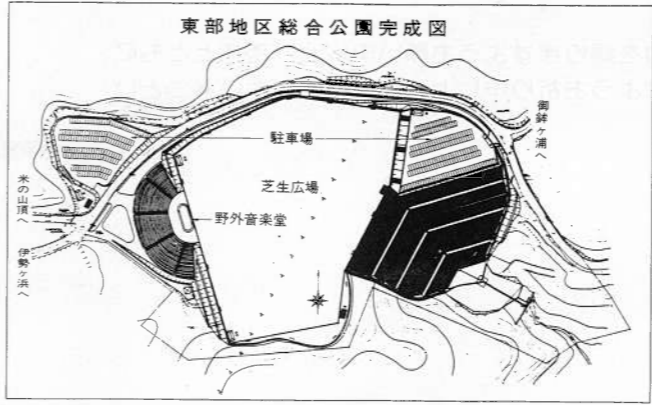

## 所得税の確定申告 正しく申告・早めに納税

2月16日～3月15日

昭和六十年分の所得税の確定申告は、二月十六日（土）から受付が始まります。税務署では、申告書用紙やパンフレットとともに、相談案内日をお知らせしています。申告書が送ってきたかたは、必ず書類に目を通し、指定された日に申告を済ませてください。指定日に済ませると、申告期限の三月十五日（土）間近になって、遠くから税務署まで出向く必要もありませんし、長時間待つことも少なくなります。

所得税は、納税者が自分で一年間の所得とその税額を正しく計算して申告し、納税するという制度です。確定申告をしなければならぬのに申告や納税をしなかったり、まちがった申告をしたりしますと、加算税や延滞税まで納めなければなりません。申告書は正しく計算、記入して早めに提出しましょう。また、税金は、三月十六日（土）までに納めましょう。

贈与税は、個人から財産をもたらしたときにかかる税金です。昨年一年間にもらった財産の合計額が、六十万円を超えるときは、申告しなければなりません。なお、夫婦間で居住用不動産

### 税務署が行う 申告相談

■贈与税  
と き 2月5日、6日 午前9時から午後4時まで  
と ころ 市・勤労青少年ホーム

■所得税  
と き 2月17日～22日 午前9時から午後4時まで（ただし、22日は正午まで）  
と ころ 市・中央公民館ホール

### 贈与税も忘れずに

贈与税の申告と納税は、二月一日から始まります。期限は、三月十五日までとなっていますので、忘れずに申告してください。

市県民税は2/14から  
一方、市県民税の申告は二月十四日から左表のとおり始まります。個人で事業を営んでいるかた、給与所得者で給与以外に収入のあるかた、給与所得者のうち、勤務先の事業主から市税務課に給与明細書の提出のないかた――などは申告が必要です。未申告だと、市営住宅入居時の所得証明、国民健康保険税の

確定、児童手当の判定などに支障をきたし、たいへん不利になります。忘れず申告してください。要領はつぎのとおり。  
■帳簿、領収書、証明書などが必要。正しい申告で正しい所得を計算するために、今から準備を整えておきましょう。  
■相談は左表のとおり行いますが、指定日に来れなかったかたは期間中に限り市税務課でも受け付けます。なお、最終三日間は会場がいへん混雑し、最

終日は土曜日ですので早めに済ませましょう。  
■従業員を雇っている事業主のかたは、従業員に支払った六十一年中の給与明細書を、一月末日までに市税務課へ提出するようになっています。くわしくは、市税務課（公内線五一四、五一五）へ。

### 申告相談日程表

月日	曜	時 間	場 所	地 区 名
2.14	金	9:30~15:00	曾根公民館	旧曾根(曾根町・塚田・塚田団地・古田)
		9:30~15:00	細島公民館	清正・吉野川・地藏
17	月	9:30~12:00	農村婦人の家	中 村
		13:30~16:00	奥野公民館	奥 野
		9:00~16:00	市役所税務課	北 町
18	火	9:30~12:00	新財市会館	新財市・権現原・鳥の巣・平塚口
		13:30~16:00	南日向公民館	笹野東・中・西・金ヶ浜・本宮
19	水	9:30~12:00	飯谷公民館	飯 谷
		13:30~15:00	余瀬公民館	余 瀬
20	木	9:00~16:00	市役所税務課	上 町
		9:30~12:00	永田公民館	永 田
		14:00~16:00	田の原公民館	田の原
21	金	9:00~16:00	市役所税務課	本 町
		9:30~12:00	鶴毛公民館	鶴 毛
22	土	14:00~16:00	榎木公民館	榎 木
		9:00~16:00	市役所税務課	中町・南町
24	月	9:00~16:00	市役所税務課	所得税確定申告相談
25	火	9:30~15:00	堀一方公民館	旧堀一方(浜町・伊勢ヶ浜・中堀町・早野町・山手町・堀一方・平野・深溝)
		9:30~12:00	櫛の山団地集会所	公園通り・櫛の山団地
26	水	9:30~12:00	遠見公民館	遠 見
		9:30~15:00	美々津公民館	別府・駅通り・立縫・新町・石並
27	木	9:30~12:00	本谷公民館	本 谷
		13:30~15:30	西川内公民館	西川内
		9:30~12:00	亀崎公民館	亀崎東・中・南・向江町1.2
28	金	13:30~16:00	畑浦公民館	畑 浦
		9:30~15:00	高松公民館	高松・宮の下・落鹿
3.3	月	9:30~12:00	幸脇公民館	幸 脇
		9:30~12:00	秋留公民館	秋 留
4	火	13:30~16:00	美砂公民館	美砂・曙
		9:30~12:00	梶木公民館	梶 木
		13:30~16:00	庄手公民館	庄手・大玉谷・大王町1.2
5	水	9:00~16:00	市役所委員会室	中原・広見・東西草場・高見橋通り・春原町・花ヶ丘・日向台
6	木	9:30~15:30	富島漁協	庄手向・八幡・伊勢・八坂・宮の上・高々谷
7	金	9:30~16:00	切島山2区公民館	切島山1区2区
10	月	9:30~12:00	松原公民館	松原・沖町
		13:30~16:00	比良公民館	比良・川路団地
11	火	9:30~15:30	江良公民館	江良町・永江町・永江
12	水	9:30~16:00	往還公民館	往還・往還町・山下・山下町1・長江団地
13	木	9:30~16:00	下原町公民館	原町・鶴町・新生町・高砂町
14	金	9:00~16:00	中央公民館	上記日までに申告できなかった人
15	土			

文化財を訪ねて

《4》

### 日知屋城跡

文化財についての問い合わせは市社会教育課(☎内線423)へ

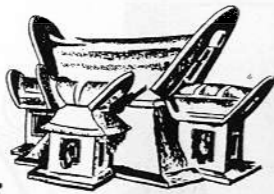

戦国時代の日向国では、都(西都市)を本拠地とする伊東氏と都城盆地から宮崎平野に進行しようとする島津氏が各地で戦っていました。

そのころの伊東氏は、宮崎平野の大部分を支配し、要所に城を構えて外敵の侵入に備えていました。日知屋城もその中の一つでした。

昨年、復元された東諸県郡綾町の「綾城」は、当時の城の代表的なモデルですが、日知屋城の場合は古い記録や絵図などが残っていないことから、どんな城だったのかくわしいことはわ

かっていません。

もつとも、現在の地形からみて、大規模な建物があったとは考えられませんが、今でも城跡のあちこちで室町時代から戦国時代の「茶わん」や「皿」などを見つけることができます。

一昨年、中央公民館の高齢者ボランティア養成講座を受講されたかたが、城跡の文化財調査を実施しましたが、その際にも宋や明(中国)から輸入された青磁器や古備前焼のすり鉢などを多数発見しました。

また、五十八年の夏には、城跡の西に接する野道遺跡が県道

(小倉ヶ浜・仙ヶ崎線)の開通工事に先だって発掘調査されていますが、この時にも、日知屋城跡とほぼ同じ時期の青磁器や陶器が出土しました。この調査では、当時の屋敷跡とみられる建物の柱穴や石垣なども見つかっています。

ことから、日知屋城の戦国武将たちは、日常生活を野首で過ごし、敵が攻めてくると城にこもって応戦したものと考えられます。



戦国時代がしのばれる日知屋城跡(大御神社東側)



# みんなのページ

## 芸文報

中央公民館 ひまわり俳句会

冬銀河女ばかりの梯子酒 那須 弘枝(財光寺)  
寒茜影絵となりし山の寺 矢野 文子(長江団地)  
買物のメモ失ひし年の暮 日高 通子(中堀町)  
嫁病んで欠かさぬ詣り鴨の水 岩切 秋子(往還)  
いく度も筆替えて書く年賀状 秋吉 郁(高見橋通り)



残りものを有効に！  
-酢豚-  
向江町2丁目  
坂口百合子さん(44)



＜材 料＞ 4人前  
豚の角切り..... 200g  
にんじん.....中1本  
玉ねぎ.....中2個  
ピーマン.....3個  
キュウリ.....2本  
パイン(缶詰).....2枚  
竹の子.....適宜  
片くり粉.....適宜  
しょうが.....適宜  
青ねぎ.....適宜

●調味料  
水..... 200cc  
ケチャップ..... 120cc  
酢..... 80cc  
砂糖..... 50g  
しょう油.....適宜  
塩こしょう.....適宜

我が家のあったかメニュー ⑩



## お棚拝見 ⑩

〈シンピジュウム〉

日知屋・公園通り  
児玉弥生さん(53)

宮崎の知人から鉢いだいたのがきっかけです。もう10年ものことです。

「スバレー」という品種で、ピンクの花がとてきれいだつたものですから、翌年も咲かせてみよう—と思いましたが、大事に育てたところ、期待に届いてくれず。うれしい思いでした。

以来、株分けして交換したり、買ったりして少しずつ種類を増やし、今ではおよそ10種類、20鉢ほどを育てています。

用土は、ボラ土に赤玉土をちよつぱり混ぜ合わせたものを用い、肥料は、市販の固形(油か

すと骨粉の混合)のものを4月と6月に。また、液肥(ハイポネックス)を4月から10月にかけて月2回ほど与えています。

水やりは、夏が毎朝、冬は3日に一回が目安。

花を咲かせるためには、4月初旬から霜のおりる直前(11月初旬ごろ)まで戸外に出し、午前中の日射しに十分当てることと、10月に水やりを控えること。そうすれば、花芽がつかます。

冬は南側の暖かい室内に取り込み管理しています。

おかげでこしも順調。もうすぐ花時期です。主人共々、咲き揃う日を楽しみにしています。

このページは、みなさんがつくるページです。あなたの身近なかたを紹介してください。



手回ひまわ

「広報ひゅうが」に載った写真をさしあげます。連絡先 市総務課秘書広報係(☎21111内線222)

♥発足はいつですか  
60年2月です。

♥サークルのようす  
現在、会員は10名。38歳から77歳までのやさしいシャッターマンです。例会は毎月10日で、作品を持ち寄りミニコンテストを開きます。手抜きした作品には厳しい評価が……!?

また、年2回、技術の向上と会員の親朴を深める目的で撮影旅行に出かけます。昨年は、被写体を求めて国東、大崩、阿蘇などへ旅しました。

市内にもすばらしいモチーフは豊富、中でも日向岬の柱状岩はいいですね。あの直線(節理)は最高。これまでに15回くらいトライしたかな。夢は展示会。それも一般のかたがたから見られるような形で。必ず成功させますよ。

♥PRをどうぞ  
会費は月1,000円。フォトマニア、初心者(特に女性)大歓迎です。一緒にエンジョイしませんか。連絡先は福田実会長(財光寺山下☎54-7330)まで。



川南の保育園に通っているの。遠いけどお友だちに会えるから平気!

(幸福) 赤木隆教・恵子さんの長女 絵美ちゃん(5歳)

おてんぼちゃん ⑩

わんぱくくん

(日知屋・豊根) 黒木秀孝・英子さんの長男 詠治くん(3歳)





〈質問〉  
社会教育における同和教育はどのように進められていますか。  
〈回答〉  
近年、社会の進展に伴って、社会教育に参加する人々が増

え、各地で自発的な学習意欲を基盤とする多種多様な学習が展開されています。  
本県では、「宮崎県同和教育基本方針」に則し、国民一人一人が同和問題を正しく認識し、その解決に当たるよう各種の学習・講座などで、基本的な人権の尊重を基調とする学習を積極的に取り入れるよう努めています。  
各市町村では、住民の同和問題に関する学習意欲を喚起するとともに、その意欲を満たすような学習機会を数多く提供し、同和地区の有無にかかわらず、すべての地域社会で同和教育を推進するよう努めています。  
学習の方法は、広く多数の人々を対象にした同和問題講演会

などのほか、一般的には公民館などで開設される学習・講座において、基本的な人権の尊重を基調とする学習を取り入れるという形で行われています。学習や講座には、同和問題だけを年間を通して学習する場合も考えられますが、多くの場合、一般教養の向上をはかるための学習を主とする青年教室、婦人学習会、家庭教育学級、高齢者教室などや、園芸、着付、コーラス、民謡などの趣味の講座などに時間を設定して学習されています。  
同和問題の学習は、内容を部落差別の歴史や実態のみに限定せず、同和問題と日常生活のかかわりという観点から、つぎのような学習を計画することも考えられます。

家庭教育学級(小学校・中学校PTA会員対象)は、年間の学習主題に沿って月ごとの小テーマを設けて実施されるのが普通です。年間学習主題が「つぎの世代を担う子どもの理解と親のあり方」である場合、月別学習テーマとして、「子どもを育む理解」などのほかに、同年齢の視点から「日常生活に見られる不合理や矛盾」「望ましい友達関係」などのテーマを取り上げることができそうです。  
学習に際しては、子どもの体験、作文や新聞記事、映画フィルムなどを教材に、日常生活の中で見逃している不合理や矛盾、また、子どもの世界における差別的言動について話し合い、同和問題を自らの課題として解決に当たるよう、人権の尊重、科学的なものの方、考え方、合理的な生活態度を養い、同和教育を一層推進するためには、社会教育関係者や社会教育関係団体指導者の研修を行い、広く指導者の資質と指導力の向上をはかること、学習を充実させるための映画フィルムなど、学習教材の提供に努めることなどがたいせつです。

同和地区を有する市町村では、同和地区における住民の社会的、文化的水準の向上をはかることができるよう、同和対策集会所等の社会教育施設の整備促進に努め、各種の社会教育活動のほか広く住民の交流の場としての活用をはかることになっています。また、同和地区における社会教育指導者として、社会同和教育指導員が設置されています。  
一九七一年の社会教育審議会答申にも述べられているように、社会教育は地域社会の民主主義の実質化をめざして行われていますが、このような社会教育の基本を認識して、社会教育関係者は日常の社会教育の実践の中で、同和教育を積極的に進めていくことがたいせつです。

## 増え続ける心臓病

### 成人病予防週間2月1日～7日

がん、脳卒中、心臓病、高血圧症、糖尿病といえ、成人病の代表的なものです。  
現代は「成人病の時代」といわれます。四十歳を過ぎれば、これらの病気が隣り合わせて腰かけているような感じといえなくもありません。  
中でも「三大成人病」といわれる三悪トリオの死亡率をみてみると、近年、脳卒中の死亡率が減少の傾向にあるのに対して、心臓病は増加のカーブをたどっています。昭和五十九年の統計では、①がん ②脳卒中 ③心臓病の順位でしたが、六十年には二位と三位が逆転し、心臓病が第二位にランクされました。

虚血性心疾患です。その代表的なものは、つぎの二つです。  
□狭心症  
心臓に分布する冠状動脈がけいれんをおこしたり、動脈硬化になって血液の流れが悪くなる

と、心臓の筋肉は酸素不足になります。これが狭心症です。  
□心筋梗塞  
冠状動脈の一部分が完全につまり、その動脈から酸素や栄養をもらっている心筋が障害をうけます。これが心筋梗塞です。

このような虚血性心疾患は、欧米では極めて多い病気で、日本の心臓病も、この欧米型の仲間入りをしたといわれます。  
その原因は、食事内容が欧米化してきたことなど、職場や

社会でのさまざまなストレスが増えてきたことなどと密接な関係があるようです。  
いつもと同じように仕事をし、家へ帰って好きな酒を一杯やり、床に就いたと思ったら突然心臓発作に見舞われて急死——心臓病によくあるケースです。心臓病も、他の成人病と同じように「早期発見」がたいせつです。早い時期の症状は大きく次の五つに分けられます。

- ①息切れ ②むくみ ③胸痛
  - ④動悸 ⑤脈の不整です。
- うち、「息切れ」と「むくみ」は血液を循環させるポンプとして

の心臓の働きが悪くなった場合の症状です。  
「胸痛」は心臓の筋肉に酸素不足が起きたときに感じられ、胸全体がジワッと締めつけられ、特に胸の中央にある胸管の裏側に熱い鉄の塊が入っているようだと表現する人が多いといわれています。  
「動悸」は「息切れ」と一緒に感じられることもあり、また、脈の乱れがあるときにも起こります。

こうした症状があると、心臓病が疑われますが、もちろんほかの病気との関連からも起こります。いずれにしても「おかしいな」と思ったら迷わず専門の病院で精密検査してもらってください。

## 欧米型になりつつある日本の心臓病

虚血性心疾患です。その代表的なものは、つぎの二つです。  
□狭心症  
心臓に分布する冠状動脈がけいれんをおこしたり、動脈硬化になって血液の流れが悪くなる

と、心臓の筋肉は酸素不足になります。これが狭心症です。  
□心筋梗塞  
冠状動脈の一部分が完全につまり、その動脈から酸素や栄養をもらっている心筋が障害をうけます。これが心筋梗塞です。

このような虚血性心疾患は、欧米では極めて多い病気で、日本の心臓病も、この欧米型の仲間入りをしたといわれます。  
その原因は、食事内容が欧米化してきたことなど、職場や

社会でのさまざまなストレスが増えてきたことなどと密接な関係があるようです。  
いつもと同じように仕事をし、家へ帰って好きな酒を一杯やり、床に就いたと思ったら突然心臓発作に見舞われて急死——心臓病によくあるケースです。心臓病も、他の成人病と同じように「早期発見」がたいせつです。早い時期の症状は大きく次の五つに分けられます。

- ①息切れ ②むくみ ③胸痛
  - ④動悸 ⑤脈の不整です。
- うち、「息切れ」と「むくみ」は血液を循環させるポンプとして

の心臓の働きが悪くなった場合の症状です。  
「胸痛」は心臓の筋肉に酸素不足が起きたときに感じられ、胸全体がジワッと締めつけられ、特に胸の中央にある胸管の裏側に熱い鉄の塊が入っているようだと表現する人が多いといわれています。  
「動悸」は「息切れ」と一緒に感じられることもあり、また、脈の乱れがあるときにも起こります。

こうした症状があると、心臓病が疑われますが、もちろんほかの病気との関連からも起こります。いずれにしても「おかしいな」と思ったら迷わず専門の病院で精密検査してもらってください。

集会所等の社会教育施設の整備促進に努め、各種の社会教育活動のほか広く住民の交流の場としての活用をはかることになっています。また、同和地区における社会教育指導者として、社会同和教育指導員が設置されています。  
一九七一年の社会教育審議会答申にも述べられているように、社会教育は地域社会の民主主義の実質化をめざして行われていますが、このような社会教育の基本を認識して、社会教育関係者は日常の社会教育の実践の中で、同和教育を積極的に進めていくことがたいせつです。



▲お年寄りへプレゼント 日向中学校の生徒会が、昨年の12月26日、特別養護老人ホーム「永寿園」を訪れ、11月に文化祭で行った劇、合唱、踊りなどをお年寄りの前で披露しました。同校は、市から社会福祉普及推進校の指定を受けています。

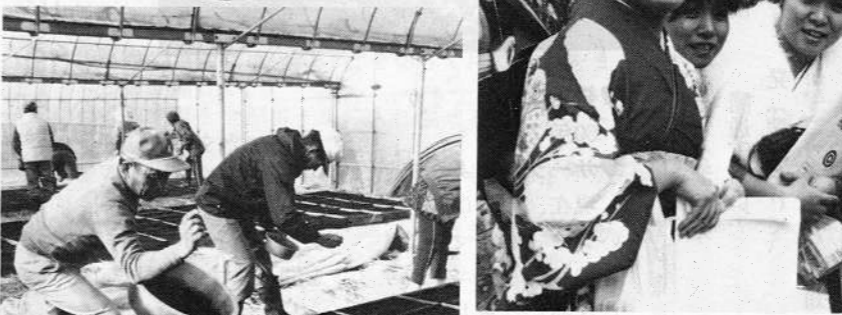

▲おめでと20歳 15日は成人の日。式典が行われた市の中央公民館には、あでやかな振り袖に身を包んだギャルや、スーツ姿の男性で埋まりました。市内でこし20歳を迎えた若者は男 179人、女 291人の計470人です。



▲葉たばこの共同種まき 市たばこ生産組合は17日、秋留で葉たばこの共同種まきを行いました。増量剤と混ぜ合わせた種は、生産農家のみなさんの手で温室内に敷きつめたマットへ……。2カ月後には畑へ植え込まれます。

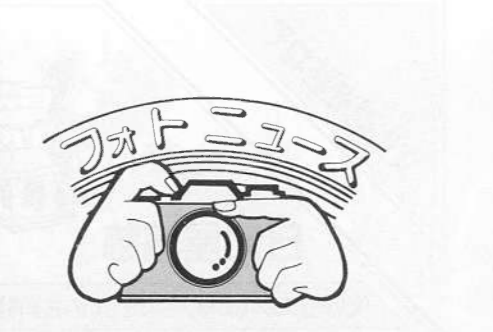

▲冷たい海へザンブリコ 新春恒例の初泳ぎ大会が、1日、金ヶ浜海水浴場で行われました。参加した男女25人は、準備体操を済ませて、冷たい海へザンブリコ！こし1年の無病息災を祈りました。



▲おめでと20歳 15日は成人の日。式典が行われた市の中央公民館には、あでやかな振り袖に身を包んだギャルや、スーツ姿の男性で埋まりました。市内でこし20歳を迎えた若者は男 179人、女 291人の計470人です。

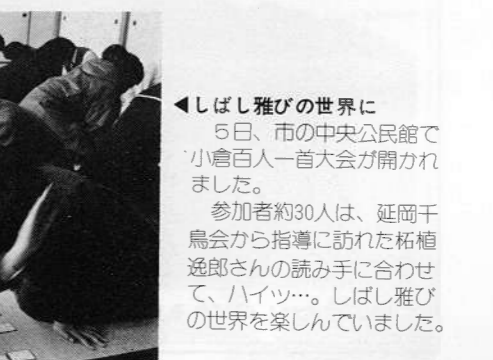

▲しばし雅びの世界に 5日、市の中央公民館で小倉百人一首大会が開かれました。参加者約30人は、延岡千鳥会から指導に訪れた柘植逸郎さんの読み手に合わせて、ハイッ……。しばし雅びの世界を楽しんでいました。

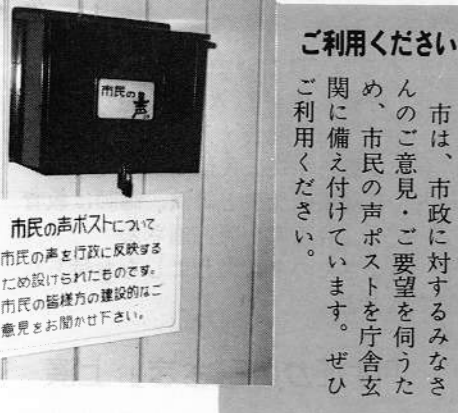

ご利用ください  
市は、市政に対するみなさんのご意見・ご要望を伺うため、市民の声ポストを庁舎玄関に備え付けています。ぜひご利用ください。

市民の声ポストに  
市民の声を行政に反映させるため設けられたものです。市民の皆様方の建設的なご意見をお聞かせ下さい。

2 日 月 火 水 木 金 土  
\* \* \* \* \* \* 1  
2 3 4 5 6 7 8  
9 10 11 12 13 14 15  
16 17 18 19 20 21 22  
23 24 25 26 27 28 \*

### お知らせ

#### 還暦式に参加を

市は、ことし還暦を迎えるみなさんを心からお祝いし、こんごも地域のリーダーとして活躍されることを祈念するため、2月16日に中央公民館で「還暦式典」を行います。

住民票に登録されているかたには、はがきでご案内しますが、登録していないかたで参加ご希望のかたは、直接、はがきまたは電話で申し込んでください。

対象者 ■大正14年4月2日から大正15年4月1日までに生まれたかた

申込期限 ■2月1日(土)  
申し込みと問い合わせ ■市社会教育課(☎内線422~424)

#### 特別障害者手当制度スタート —4月1日から

4月1日から「特別障害者手当制度」がスタートします。

この制度は、精神または身体に重度の障害を持つかたに手当を支給することで、福祉の増進をはかろうというものです。

対象 ■精神または身体に重度の障害があるため、日常生活で常に特別な介護が必要な20歳以上の障害者

手当額 ■20,000円(月額)  
なお、現在の「福祉手当」は、4月

## ●伝言板 1

### 大原(新設)・空き家補充 市営住宅の入居者を募集

2月24日から受付めます

市は、市営住宅の入居者をつぎのとおり募集します。

今回は、現在建設中の大原住宅(2種20戸)と空き家が生じた場合、それを補充するための募集(2種のみ)です。

なお、大原住宅のうち2戸については、老人世帯用として募集します。

募集期間 ■2月24日(月)から3月8日(土)まで

募集住宅 ■①大原住宅(財光寺大原・新設)2種20戸<内訳・老人世帯用2戸、小世帯(2~3人用)8戸、標準世帯用(3人以上)10戸> ②空き家補充住宅(既設住宅~2種)土々呂毛、岩脇、伊勢ヶ浜、美々津、美々津駅前、新財市、大王谷、財光寺北、大原

入居資格 ■①市内に居住、または勤務し、現在、住宅に困っているかた ②現在、同居または同居しようとする親族(婚約者を含む)があるかた ③収入基準は、月収8

以降つぎのようにかかります。

20歳未満のかた  
現在の福祉手当と同様に「障害児福祉手当」が支給されます。

20歳以上のかた  
①障害を理由とした年金を受けていないかた

■特別障害者手当の支給要件に該当しないかたには、現在の「福祉手当」が継続して支給されますが、該当するかたには、「特別障害者手当」が支給されます。

②障害福祉年金を受けているかた  
■特別障害者手当の支給要件に該当しないかたは「障害基礎年金」が、該当するかたは「障害基礎年金」と「特別障害者手当」が支給されます。

なお、特別障害者手当の認定請求は、現在、市福祉事務所で受け付けています。くわしくは同事務所(☎内線568)へどうぞ。

2月10日に支給

—児童手当

児童手当の2月支給(60年10月から

万7千円以下であること。なお、月収額とは、過去1年間(入居申し込み月の前月から過去1年間)の収入から、同居親族1人当たり29万円を差し引き、さらに12で割った額です。

また、老人世帯用住宅の入居資格については、市建設課までお問い合わせください。

添付書類 ■①住民票謄本(家族全員が記載されているもの) ②59年中の所得証明書 ③給与収入者は、過去1年間(60年2月1日から61年1月31日まで)の給与支払証明書。自営業者などは、過去1年間の月別収支明細書。④そのほか市が請求する書類。

申し込み・問い合わせ ■市建設課(☎内線335)

なお、第1種住宅(収入基準が月収8万7千円を超え、14万1千円以下)については随時受け付けています。

61年1月)分は、2月10日に該当者の預金口座に振り込みます。

今回は5月号でお知らせします。児童手当のくわしい内容については、市福祉事務所(☎内線563)へ。

### 赤ちゃんは大丈夫?

市は、生後1歳くらいまでの赤ちゃんで、まだ「神経芽細胞腫」の検査を受けていない赤ちゃんは、早めに検査するよう呼びかけています。

この病気は、おもにおなかの中に発生する子どものガンで、発見が遅れると骨などに転移して、手をつくしてもほとんど治りません。でも、生後1歳くらいまでに発見して治療すれば、ほとんど治すことができます。

市では、出生届けを市民課窓口に出す際、検査セットを手渡していますが、赤ちゃんが生後6か月になったとき、セットの中に入っている「ろ紙」にひたして封筒に入れ、検査機関に送るだけで結果がわかります。

また、検査セットがないかたは、市

## ●市役所の代表電話番号は52-2111番です

環境衛生課にありますので、いつでも取りにおいでください。

なお、検査は無料ですが、郵送料(60円)は個人で負担していただきます。

くわしくは、市環境衛生課(☎内線594、267)か日向保健所(☎52-5101)へどうぞ。

### 気軽にご相談を

母子保健推進員は、市内のお母さんや乳幼児の健康についてのあらゆる相談に応じています。

あなたの地域の母子保健推進員は下表のとおりです。お気軽にご相談を。

氏名	担当区	住所	電話
高橋 啓湖	富高小校区	都町5番17号	53-1005
横山美智子	財光寺南	財光寺3445	54-8206
男沢智保子	財光寺	財光寺長江10-15	54-2484
坂田 京子	細島	細島257	52-4371
柏田 洋子	日知屋東	曾根3丁目156	53-0588
田中 昭子	日知屋	原町4丁目7の13	52-5504
新名 数恵	大王谷	富高6276	53-6156
佐藤 晴美	塩見	塩見4560	53-9402
久我 妙子	平岩	平岩本宮	57-1954
藤原 敬子	美々津	美々津町3033の1	58-0184

また、薄い色や鮮明な色は概して日光などで色あせを起しやすく、生地については、表地だけでなく裏地やポケット地などもチェックしましょう。



### 16mm映写機の検査

日向入郷地域視聴覚教育協議会は、60年度の16mm映写機の検査をつぎのとおり行います。

日時 ■2月21日(金) 午前8時30分から午後4時まで

会場 ■市中央公民館

方法 ■会場へ映写機を搬入して検査を受けてください。ただし、60年2月1日以降に購入した映写機は検査の対象にはなりません。

検査料 ■1台につき4,000円

問い合わせ ■協議会事務局(☎内線433)または市社会教育課(☎内線422)

## 募 集

### 2等陸海空士自衛官

自衛隊日向募集事務所は、2等陸海空士の自衛官を募集しています。

応募資格は、満18歳から25歳未満の男子で、入隊すると特別国家公務員として給与(初任給月額10万7,400円)が支給されるほか、いろいろな恩典があります。

くわしくは、同募集事務所(☎52-6914)または市総務課(☎内線223、224)へ。

子ども服は、かわいく見せたという親心を刺激するよう、いろいろなデザインが考えられ、値段も成人並みのものが多いです。かわいくデザインを見るとつい選びたくなるのは当然ですが、その前に実用性を確認することが大切です。

## 消費者のメモ

### 子ども服の選び方

着やすさ・取り扱いやすさ  
構造としては、着脱しやすく、運動しやすいことがたいせつで、複雑な装飾が施されていたり、多種類の生地が組み合わされているような服は、実用性という面では問題があります。

取り扱いやすさは外観から判断するのではなく、水洗いができないもの、アイロンが使えないもの、ドライクリーニングも水洗いできないものもありますので、「取扱説明表示」で確認するようにしましょう。

安全性への配慮  
子ども服には安全性が何よりもたいせつです。突起部の鋭いボタンや飾り、ファスナーなどでけがをする例があります。

また、薄いひらひらした装飾やボアのような長い毛があるものは引火しやすく、事故故を招くことがあるので選ぶときは注意しましょう。

## 怖いのは「消したつもり」と「消えたはず」

春の全国火災予防運動  
2月28日~3月13日



### 松竹洋裁学校の生徒

財光寺・山下の松竹洋裁学校は、日向高等職業訓練校から委嘱を受けている公認の洋裁校ですが、61年度の生徒を募集しています。

着るには流行遅れ、捨てるにはもったいない……そんな服がみなさんのご家庭にも必ずあるはずですよ。

古くなったズボン、スカートなどもちよっとリフォームするだけで見事な服に変身します。みなさんも洋裁の技術を学んでみませんか。

同校は、園児や小学生など、小さいお子さんがいるお母さんがたをはじめ、専門に洋裁を習いたいかたのために、各種コースを用意しています。

申し込みと問い合わせは同校(☎54-2253)へ。

## ●伝言板2

### 人口と世帯 (61. 1. 1現在)

世帯数	18,680世帯	6増
人口	59,221人	38人増
男	27,992人	12人増
女	31,229人	26人増

### 1月の納税

市 県 民 税	4期
国民健康保険税	4期

所得税の確定申告は正しく、早目に!  
 ■期間 2月16日から3月15日まで

### 日向市歴史民俗資料館

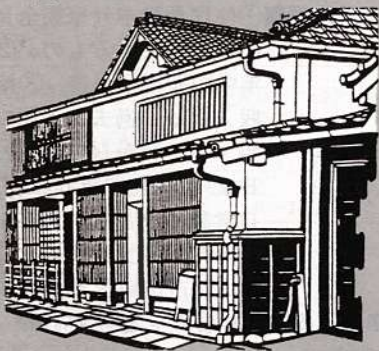

### 利用案内

**所在地** 日向市美々津町中町3244番地 (☎58-0443)  
**開館時間** 9:00~16:00  
**休館日** 毎週月曜日、年末年始  
**交通** ○宮崎交通バス「美々津」停留所下車徒歩5分  
 ○国鉄日豊本線「美々津」駅下車徒歩20分  
**入館料** 大人200円、子ども(小中、高)100円  
 団体20名以上2割引

## 催し

### 家庭教育を考える集い

豊かな社会の中で、子どもたちは何を考え、何をしようとしているのか—市教育委員会とMRT(宮崎放送)は「豊かな心を育てる親の役割」をテーマに、家庭教育を考える集いを開きます。

近年、子どもたちの行動について、親として憂えること。心を痛めることがあります。このようなとき、親子のありかた、家庭教育について見つけ、「子どもの豊かな心、を育てるためにはどうしたらよいか—」を考える必要

があるのではないのでしょうか。

日時■2月4日(火)12時30分受付、13時開会

会場■市中央公民館

内容■事例発表と講演。講師は教育評論家の阿部進さん

みなさんの多数のお越しをお待ちしています。

### 「はだかの王さま」上演

日向おやこ劇場は、2月9日、市の中央公民館で劇・「はだかの王さま」を上演します。

開場は午後6時で、開演は午後6時30分。

入場整理券のお求めと問い合わせは同劇場事務局(南町2の29・☎54-1635)へ。

## 保健

### 乳幼児の健康診査

#### 1歳児

日時■2月3日 13:00~14:00

対象■60年1月生まれ

#### 1歳児6か月

日時■2月20日 13:00~14:00

対象■59年7月生まれ

#### 3歳児

日時■2月7日 13:00~14:00

対象■58年1月生まれ

※場所はいずれも市民健康管理センター(☎内線595)です。母子健康手帳も忘れずに!

### 2月の休日在宅医

2日■黒木医院(内科)☎52-6055

稲原眼科☎52-2209 山元医院

(小児科)☎53-6066 寺尾医院(産婦・外科)☎63-1447

9日■甲斐医院(外・脳神経外科)☎53-5000 児玉医院(小児科)

☎52-2530 田中病院(内・放・精神科)☎63-1446

11日■和田病院(内・外・放射線科)

☎52-2045 佐藤医院(内・小児科)☎52-3324 滝井病院(内・精神科)☎52-2409 田中眼科☎52-4009

16日■三股病院(内・外・皮・泌・婦・呼)☎58-0034 今給黎医院(内科)☎54-2459 東医院(内・小児科)☎63-2800

23日■吉田医院(内・小・放射線科)

☎54-4401 渡辺病院(産婦・泌・内科)☎57-1011 樋口病院(内・外科)☎63-1036

※当番医がかわる場合があります。テレフォンサービス(☎53-1214)で確認を!

2日■黒木医院(内科)☎52-6055

稲原眼科☎52-2209 山元医院

### ■愛のご寄付(敬称略)

#### 社会福祉協議会へ

▷鈴木政徳(西川内) ▷日向地区慈善茶会(北町) ▷新名里美(鶴毛)▷山中俊博(山下)▷江藤安昌(永江)▷石崎静夫(亀崎南)▷竹元シズカ(切島2)▷菊池ミツエ(美々津)▷山中恵美子(土々呂)▷木村シズカ(本谷)▷甲斐武吉(吉野川)▷松木良介(美砂)▷本部邦年(鶴町)▷児玉隆博(本谷)

▷小西利夫(吉野川) ▷児玉秀男(往還)▷松浦且(幸脇)▷中嶽おたの(比良)▷荒瀬作太郎(宮崎市)▷春日流寿信会(北町)▷小城躬子(山手町)▷片桐丈夫(吉野川)▷田中勝美(新生町)▷長友マコト(往還)▷相馬八重子(都町)▷黒木豊(庄手)▷高鍋信用金庫杉の子会(原町)

#### 交通遺児等育英協議会へ

▷日向同盟(新生町)▷日向青年会議所(本町)

### 句読点

1986年の新しい年が明けました。ことしも「広報ひゅうが」をよろしくお願ひします。

6・7ページの「みんなのページ」おかげでとても好評です。

でも、そろそろネタ不足…。どなたかあわれな広報マンに愛の情報を! お便り(お電話)待ってます。

とじておくと便利です。