

東郷村報

第29号

昭和29年6月15日
発行所 宮崎県東臼杵郡
東郷村役場
日向市富高町
印刷所 安藤印刷所
電話 64番

国保実施一周年を迎えて

村長 小野 弘

希望と不安にかられ乍ら本村に於て国民健康保険制度が実施されて兎角一週年を迎えることが出来たことは村民の各位と共に誠に喜びに堪えない処であります。

実施については既往の痛手時巡を余儀なくされ実施時期の早晩村民の経済状態運営に対する不安等々慎重に論議されましたが一面輕い医療費で容易に治療がし得いししかも健康で楽しい生活が約束されるならと云う希望もあつて断行されたのであります。

近時社会保障制度の確立が強く叫ばれては居ますが就中農山村にあつては完全な関係の実施が第一義かと存じます。

診療所の運営は国保と綜合一体となすもので、国保の合理的運営は医療機関と密接に連絡調査して可能であり而々相俟つてその妙味を發揮せねばなりません。

診療所の経営には種々の困難が伴ふと予想されますが要は内外の和でありお互に健康守り殿堂として敬愛し理解協力することによりはじめて開設の目的を達することが出来ると考えます。

十年度、二十年度の今日これらのことが多くの村民から感謝される様最善の努力と協力を祈つて止みません。

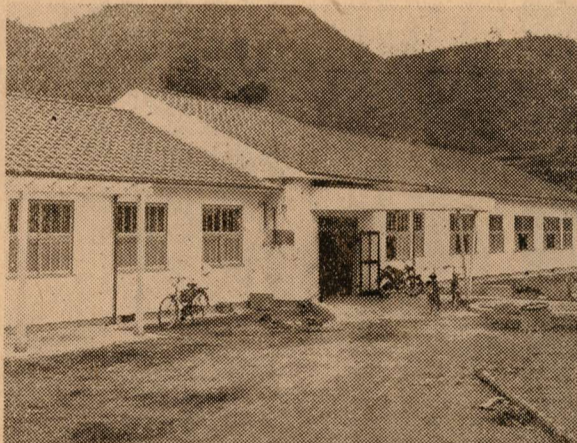

診療所全景

創立東郷診療所の落成を祝う

延しましたが果敢を以て協力を。村民の自覚の下に昨年四月一日より愈々制度実施の運びとなりこの制度の順りみすとのこの制度の

先づ啓蒙宣伝が第一だと凡ゆる機会を利用して部落の会合を開いて理解につとめ、此間他町村の実情を調査したり事務的にも相当面倒な仕事をレールに乗せ最後に医師との契約も必要に迫られました。

今般縁あつて私達一同本村診療所に着任致すことになりまして、私は熊本の産折りの賜物であります診療所も愈々開院の運びに到りました。殊に診断、治療検査調剤等の診療諸部門に亘りましては、特に御無理な御願いを容れて頂き、御蔭に一通りの設備が揃いました。

(挨拶)

東郷診療所 所長 上田健一郎

この制度の根幹は相互扶助に接し、先ず本村の将来への希望を期して居ます。村当局並びに皆様の御骨折りの賜物であります診療所も愈々開院の運びに到りました。殊に診断、治療検査調剤等の診療諸部門に亘りましては、特に御無理な御願いを容れて頂き、御蔭に一通りの設備が揃いました。

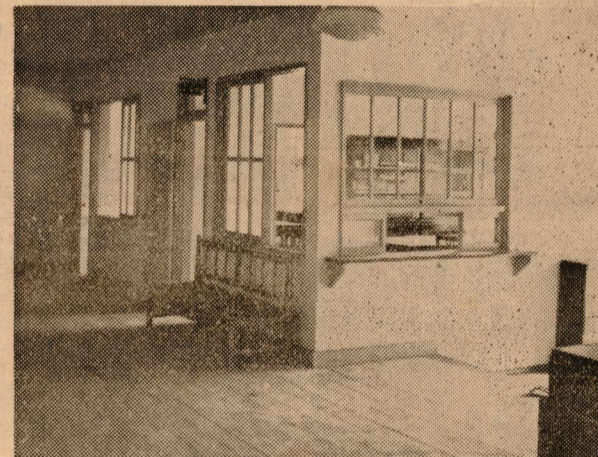

事務室



レントゲン室

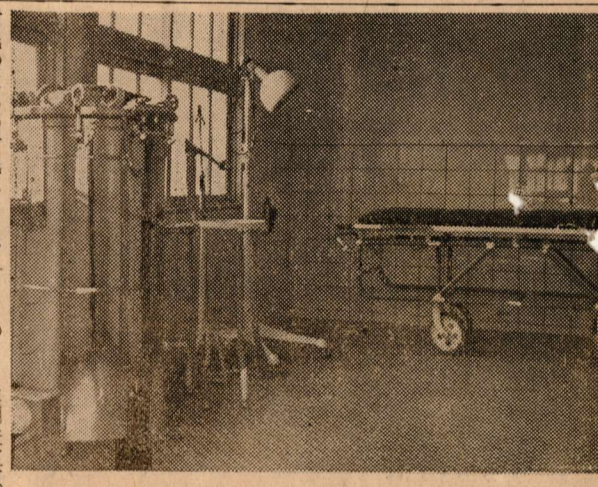

手術室



内科診察室

村民望みの創立診療所が竣工したことは誠によろこばしいことである。本村に於ては昨年四月より国民健康保険事業を実施し村民の健康増進と医療費の軽減をはかつたのであるが国保事業と離れ一体にある直営診療所の建設は村民の齊しく要望するところであつて国保実施と共に之が計画され兩年一年有るの今日都度をはなれた清潔なる空気に日光に恵まれ病を養つた村民の健康増進はこれに生活に入ることが出来たのである。

創立診療所の開設を祝す

新名 成

神よこの児に幸あれ

本村に於ては昨年四月より国民健康保険事業を実施し村民の健康増進と医療費の軽減をはかつたのであるが国保事業と離れ一体にある直営診療所の建設は村民の齊しく要望するところであつて国保実施と共に之が計画され兩年一年有るの今日都度をはなれた清潔なる空気に日光に恵まれ病を養つた村民の健康増進はこれに生活に入ることが出来たのである。

神よこの児に幸あれ

本村に於ては昨年四月より国民健康保険事業を実施し村民の健康増進と医療費の軽減をはかつたのであるが国保事業と離れ一体にある直営診療所の建設は村民の齊しく要望するところであつて国保実施と共に之が計画され兩年一年有るの今日都度をはなれた清潔なる空気に日光に恵まれ病を養つた村民の健康増進はこれに生活に入ることが出来たのである。

東郷村国民健康保険 直営診療所の概要

- 一、敷地総数 九七三坪
 - 一、診療所棟建坪 一三三、二五坪
 - 一、医師住宅 三六坪 (二棟)
 - 一、総工費 九四五二、四四二円
 - 一、建物 一、二二〇円
 - 一、敷地造成 五三三、〇〇〇円
 - 一、診療器械 三、七四二、二二二円
 - 一、診療科目 産婦人科
- 東郷診療所職員
- 内科 小児科 上田健一郎
 - 外科 廣松 公房
 - 事務 野間 涼子
 - 事務 都甲 修子
 - 事務 馬場 政良
 - 事務 元浦 ミヤ
 - 事務 都甲 修子
 - 事務 野間 涼子
 - 事務 都甲 伊助

このことは相互扶助の精神に発する以外の、何もでもない。一人もれなく愛撫し守り育てたい。私は着工以来今日迄委員の一人として現場に立ち具に陣痛から出生迄の姿を体験し関係者の労苦を味ふことが出来たと共に、我事の如く愛着と責任を感じ、其大成を祈るや切なるものがあるが、是も一重に皆様の為になる役目を果たすものになつて呉れ、切なる願ひである。ローマは一日にしてならずと謂ふ、さらば此児村立診療所の萌芽を祈りその門出を祝福して擲筆する。昭和二十九年六月四日 冠 峯

財政事情報告書

地方自治法第二百四十四條第一項に基く村條例第二十七号「財政事情の作成及び公表に關する條例」の定むるところにより本村の財政事情を次の通り公表する
昭和二十九年六月一日
東郷村長 小野 弘

目次

- 一、まえがき
- 二、昭和二十八年年度一般会計予算と収入支出の概況
- 三、昭和二十九年年度一般会計予算とその財源について
- 四、村民負担の状況
- 五、村有財産について
- 六、村債及び一時借入金の現在高について
- 七、昭和二十七年年度一般会計の決算について
- 八、国民健康保険事業等の特別会計について
- (1)、国民健康保険事業勘定分について
- (2)、国保直営診療所施設（建設関係）勘定分について
- (3)、国保直営診療所施設（経営関係）勘定分について
- 九、むすび

一、まえがき

本村の財政事情につきましてもは年々その概要を公表してきておりますが、本年五月十日現在における収入支出の状況は「別表第一昭和二十八年年度一般会計」として示されています。昭和二十八年年度一般会計の収入は、当初予算額に比べて、実績上は増加を認めます。これはひとへに村民の皆さんからの財政事情をよく知り、協力を得て、村政に協力を得たことによるものと見えます。村民各位の福祉の増進を図り、村の進歩を期せんがため、今後努力の途を明確に示すことといたし、本年七月十日現在における収入支出の状況は「別表第一昭和二十八年年度一般会計」として示されています。

二、昭和二十八年年度一般会計予算と収入支出の概況

昭和二十八年年度一般会計の収入は、当初予算額に比べて、実績上は増加を認めます。これはひとへに村民の皆さんからの財政事情をよく知り、協力を得て、村政に協力を得たことによるものと見えます。村民各位の福祉の増進を図り、村の進歩を期せんがため、今後努力の途を明確に示すことといたし、本年七月十日現在における収入支出の状況は「別表第一昭和二十八年年度一般会計」として示されています。



村議会議風景

め努力中であり、また、村長各位には如上御上覧の上、村政の進歩のたすけとして、定額、及五月十日現在の収入状況を「別表第二昭和二十八年年度一般会計」として示されています。入状況等は「別表第二昭和二十八年年度一般会計」として示されています。

昭和二十八年年度一般会計予算と収入支出の状況

| 科 目 | 昭和二十八年年度一般会計 | | 備考 |
|----------|--------------|------------|----|
| | 当初予算 | 実績 | |
| 議 会 費 | 1,538,666 | 1,538,666 | |
| 役 場 費 | 1,948,336 | 1,948,336 | |
| 警 察 費 | 5,383,381 | 5,383,381 | |
| 土 本 費 | 8,411,190 | 8,411,190 | |
| 教 育 費 | 11,961,649 | 11,961,649 | |
| 社会及労働施設費 | 1,393,949 | 1,393,949 | |
| 保健衛生費 | 5,333,340 | 5,333,340 | |
| 産業経済費 | 2,199,921 | 2,199,921 | |
| 財産費 | 9,365,755 | 9,365,755 | |
| 統計調査費 | 69,650 | 69,650 | |
| 選挙費 | 2,448,655 | 2,448,655 | |
| 公 債 費 | 8,812,494 | 8,812,494 | |
| 諸 支 出 費 | 3,340,583 | 3,340,583 | |
| 予 備 費 | 1,000,000 | 1,000,000 | |
| 計 | 33,043,333 | 33,043,333 | |

昭和二十八年年度分税収入状況

| 科 目 | 昭和二十八年年度分税収入状況 | | 備考 |
|-----------|----------------|------------|----|
| | 当初予算 | 実績 | |
| 地方財政平衡交付金 | 9,938,376 | 9,938,376 | |
| 村 債 | 1,710,200 | 1,710,200 | |
| 地方財政平準金 | 6,949,021 | 6,949,021 | |
| 公 債 | 10,000,000 | 10,000,000 | |
| 収入材料及手数料 | 1,990,000 | 1,990,000 | |
| 国庫支出金 | 4,888,275 | 4,888,275 | |
| 県 費 | 1,154,875 | 1,154,875 | |
| 寄 附 金 | 7,648,512 | 7,648,512 | |
| 雑 収 入 | 3,000,000 | 3,000,000 | |
| 計 | 47,008,000 | 47,008,000 | |

昭和二十九年年度一般会計予算と収入支出の概況

| 科 目 | 昭和二十九年年度一般会計 | | 備考 |
|----------|--------------|------------|----|
| | 当初予算 | 実績 | |
| 議 会 費 | 1,538,666 | 1,538,666 | |
| 役 場 費 | 1,948,336 | 1,948,336 | |
| 警 察 費 | 5,383,381 | 5,383,381 | |
| 土 本 費 | 8,411,190 | 8,411,190 | |
| 教 育 費 | 11,961,649 | 11,961,649 | |
| 社会及労働施設費 | 1,393,949 | 1,393,949 | |
| 保健衛生費 | 5,333,340 | 5,333,340 | |
| 産業経済費 | 2,199,921 | 2,199,921 | |
| 財産費 | 9,365,755 | 9,365,755 | |
| 統計調査費 | 69,650 | 69,650 | |
| 選挙費 | 2,448,655 | 2,448,655 | |
| 公 債 費 | 8,812,494 | 8,812,494 | |
| 諸 支 出 費 | 3,340,583 | 3,340,583 | |
| 予 備 費 | 1,000,000 | 1,000,000 | |
| 計 | 33,043,333 | 33,043,333 | |

三、昭和二十九年年度一般会計予算とその財源について

本村におきましては、六三制の学制改革以来学校建築のため年々多額の経費を支出していることは既述のとおりである。昭和二十九年年度一般会計の収入は、当初予算額に比べて、実績上は増加を認めます。これはひとへに村民の皆さんからの財政事情をよく知り、協力を得て、村政に協力を得たことによるものと見えます。村民各位の福祉の増進を図り、村の進歩を期せんがため、今後努力の途を明確に示すことといたし、本年七月十日現在における収入支出の状況は「別表第一昭和二十九年年度一般会計」として示されています。

| 科 目 | 昭和二十九年年度一般会計 | | 備考 |
|----------|--------------|------------|----|
| | 当初予算 | 実績 | |
| 議 会 費 | 1,538,666 | 1,538,666 | |
| 役 場 費 | 1,948,336 | 1,948,336 | |
| 警 察 費 | 5,383,381 | 5,383,381 | |
| 土 本 費 | 8,411,190 | 8,411,190 | |
| 教 育 費 | 11,961,649 | 11,961,649 | |
| 社会及労働施設費 | 1,393,949 | 1,393,949 | |
| 保健衛生費 | 5,333,340 | 5,333,340 | |
| 産業経済費 | 2,199,921 | 2,199,921 | |
| 財産費 | 9,365,755 | 9,365,755 | |
| 統計調査費 | 69,650 | 69,650 | |
| 選挙費 | 2,448,655 | 2,448,655 | |
| 公 債 費 | 8,812,494 | 8,812,494 | |
| 諸 支 出 費 | 3,340,583 | 3,340,583 | |
| 予 備 費 | 1,000,000 | 1,000,000 | |
| 計 | 33,043,333 | 33,043,333 | |

四、村民負担の状況

歳入は各科目とも合計額がその予算額である。昭和二十九年年度一般会計の収入は、当初予算額に比べて、実績上は増加を認めます。これはひとへに村民の皆さんからの財政事情をよく知り、協力を得て、村政に協力を得たことによるものと見えます。村民各位の福祉の増進を図り、村の進歩を期せんがため、今後努力の途を明確に示すことといたし、本年七月十日現在における収入支出の状況は「別表第一昭和二十九年年度一般会計」として示されています。

今年赤痢患者が出ないよう 気を付けよう (衛生課)

我が国の法定伝染病の九割までが赤痢患者です。次のような病状が出たら速に医師にみてもらい早く手当をして他人にうつらないよう個人個人が予防に注意しましょう。

赤痢

- 1、赤痢(重いと軽い)とよって違う事もあります。
2、初めは普通の不消化便が二、三回あり吐く事もあります。
3、三九、四〇度の熱となり腹痛があり、手で押すと下腹が痛い。
4、腹がごろごろとなり下痢。
5、次第に便の回数が多くなり、裏急後重(便所から帰るとすぐ又行きたく、粘液がまじり出す位でしぼる)があり粘液と血液がまじります。
6、初期の熱の場合でひきつけが来る事があります。(子供の場合同様)

疫痢

- 1、病状これは赤痢の特殊な型だと云われ二才から九才位までの子供がかります。
2、下痢は余り見られず、元気がなく食欲がない。
3、吐く事もあります。
4、数時間後に三九、四〇度の熱となりひきつけを起し、心臓が弱り、脈は小さくなり、顔は青白くなる。
5、便が出て血液や膿がまじる事はありません。
6、腹の緊張がなくなり、まわりのようにやわらかくなる。
7、此の状態が二、四、八時間続くと死んで行く子供もあつたが、早く手当をした為によくなつて来る時は脈がしつかりして来る。
8、疫痢は一刻をあらそうおそろしい病気です。

手当

- 1、早く見つけて洗腸をする。
2、医師の診察を急ぐ事。
3、熱が高ければ氷枕をして足は冷えないように湯タンポを入れる。
4、快復期の食物に注意する。
5、最初、重湯、くづゆ、牛乳をあたえるが、おまじり粥、うどん、パン、粥等に進め、熱も下り普通食があたりえられるようになったら繊維の少ない、消化の良い栄養価の高いものをあたえるが、医師に聞いて進めてゆく。
6、湯ざましは、要求するまゝにあたえてよい。

予防

- 1、赤痢は患者或は、保菌者の便から菌が出て、之が口からはいり、うつって行くので、個人個人が充分注意することによつて簡単に防げる事です。
2、患者の便の消毒、手の消毒を厳重に。
3、個人予防として食事の前と便後手を洗う。石鹸を用いる事でも相当効果を挙げられ又一番簡単な事なもので最も大切な事です。
4、あげみ、かまぼこのような練製品に乗つて来る事もありますので必ず熱を加えて食する。
5、流行期は生水、生物を食しない。
6、暴飲暴食をしない。
7、「はえ」によつて食物の上に運ばれる事もあります。
8、菌は日光には弱いので夜間は日光に当てる。
9、保菌者の食器、衣類は消毒をなす。

保菌者とは外見上は健康であつても体内に菌が有るものを云う。

赤痢と間違ひやすい病気が大腸炎、自家中毒等があります。疫病によく似た病気で自家中毒、消化不良性昏睡、日本脳炎等があります。

別表第九 その(二) 歳入予算と収入調

Table with columns for 科目 (National Health Insurance, etc.), 予算 (Budget), and 収入 (Revenue) with numerical values.

昭和二十九年国民健康保険事業勘定特別会計歳入歳出予算

Table showing budget and revenue for National Health Insurance in 1944, split into (一)歳出 (Expenditure) and (二)歳入 (Revenue).

昭和二十八年東郷村国民健康保険直営診療施設 (建設)勘定歳入歳出予算

Table showing budget and revenue for the 1943 village-run clinic, split into (一)歳出 and (二)歳入.

昭和二十八年東郷村国民健康保険直営診療施設建設勘定歳入状況調

Table detailing the status of budget revenue for the 1943 clinic construction project.

昭和二十九年国民健康保険直営診療施設勘定特別会計予算(診療所経営)

Table showing the budget for the 1944 village-run clinic, split into (1)歳入 (Revenue) and (2)歳出 (Expenditure).

Table showing public debt and expenditure, with columns for 公債費 (Public Debt), 諸支出金 (Expenditure), and 予備費 (Reserve).

九、むすび

財源として重要な地位を占めておることに思いを致し、我々村行政に携る者は、この担税力即ち地方自治の進展確立には確固たる村財政の裏付と、その適切なる運営とが、不可欠の条件であり、更にこの村財政の基礎となるものは、お互村民が負担する村税がその中核をなしているの故に、斯くの如く村民各位の負担する税が、村の力を願う次第であります。

苗代の病害虫について

水稲の病害虫も大変種類が多く一概には申されませんが特に此の入郷地帯に多いと言われるイモチ病とメイ虫やウンカ類について簡単に述べてみます。

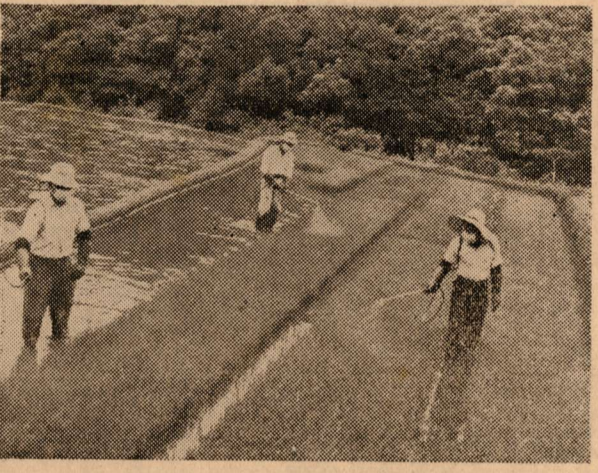

小野田農研クラブ員の共同防除

病院を歌えるうた

白き帽子衣着しをとめ等の群れて笑へりガラス戸ごしに午後の日の窓にまはれば今日もまたかの看護婦はカーテンをひく

議会報告

本村五月定例村議会は五月十九日午前九時村会議場に召集され出席議員二十一名会期一日間で左記事件を慎重審議午後六時十五分閉会した。本会期提出された議案は次のとおり。



後編 記

委員 上田健一郎
議案第二十四号 東郷村職員定数条例の一部を改正する条例制定の件
本村は村直営診療所の開所に伴い村長の事務補助職員に定数に増員の必要が生じた為提案されたもので従来の五十三人を四人増員し事務吏員、技術吏員、其の他の職員に分類して次の通り決定した

村に国保ができてから

一、村に国保ができてからみんなバラ色リンゴ色青い顔など見当らぬかわいニワトリ家々で国保ケッコとホラなっている
二、村に国保ができてから嫌な病と貧乏神どこへ逃げたか影もないむかし気質の爺さんも国保ヨイネとホラはめている
三、村に国保ができてから戸毎明るく元氣よくのぼる朝日の光るよに榮えてうれし笑い声国保ホラホラホラ歌もでる