村報 東郷
第128号
昭和43年11月12日
発行所
宮崎県東臼杵郡
東郷村役場

九月定例村議会報告（二）

問　林構事業による林業の近代化を図るため条件付統一地を森林生産組合として開放する場合、村長はこれを有償とするか、無償として開放する考えか。

次に明治百年記念事業として町制施行がとり上げられており、実現を村民斉しく願っているが、高度の文化生活が要求されている昨今、し尿処理場を設けて明るい環境を整備してはどうかと思う。椎葉は既に設置しているようであるが村に設置の考えはないか。

村長　条件付統一地の開放についてこれを有償とするか、無償とするかということは重大な問題でこれが結論については議会と協議して方針を決めたいというようなことで特別委員会で現在検討されている。今ここで明答が出来ないが各位とともに十分検討して将来禍根を残さぬような方針を決めたいし、し尿処理については同感であるができれば日向市あたりと広域行政の一環としての共同の施設としてはどうかと思っているが、まだ具体的には考えていない、検討して方針を決めたい。

要望　条件付統一地の開放については区民の負担ができるだけ軽くすむように配慮されるよう要望する。

関問　条件付統一地、所謂採草地の開放について有償とするかの質問に対する村長の答弁は不可解である。区の採草地を永久に保存するために条件付として村有として来ているもので、これを区に返すべきものと考える何も論ずべきものでない、再度明確な答弁を願いたい。

村長　有償とするか無償とするかについてはそれぞれ見解もあろうと思う、十分検討して決める事がよいと考えて保留した。九十七対三の割合のあるものを全々割切って無償とすることがよいか、検討して方針を決めたい。

要望　村長の考え方が分からないこともない、昔の状態と現在の林相は変っている。立木の分収率は九十七対三の割合で収益分収はしなければならない、が土地については無償とすべきものと思う、その線で方針を決められるように要望する。

問　牧水逝去四十周年で今年の牧水祭は例年にない行事計画がたてられている、ところがあの近代的な牧水記念館に便所がない、今年は相当の知名の士も来村されると思うが便所のないことは残念である。記念館が出来て一年にならんとしているがその間、問題のあったことは承知してはいるが何とか早目に処理すべきではなかったか。

次に椎茸の人工栽培について、さきに種駒の不良品で本村にも相当の被害を蒙っている者が居る、椎茸の生産が本村の経済面に及ぼす比重は極めて大きなものがあると思う。種駒の不良品に対して会社から半額の補償があるがそれは微々たるもので生産者の打撃は甚大である。共済の制度があれば安定すると考えるのであるがこれに対してどのように考えているか。

村長　牧水祭を迎えて記念館に便所が出来なかったことは甚だ遺憾である。この理由については御承知のような立派な記念館に附随した便所で建設当時から宮交で建設して貰うという会長との約束であった、位置は記念館の後を切り取って建てるということにし、その設計を若山旅人さんに依頼することにして日向市の黒木組に測量を依頼していたが、測量が延び延びになりやむを得ず役場で測量し東京に送って設計をして貰ったところ、先日設計書は届いたけれども仕様書が添付してなくて工事にかかれないというのが実情である。仕様書が届き次第早速検討して着工するようにしたいと考えている。

次の椎茸栽培の種駒モリの不良駒による甚大な被害については町村長会でもいろいろと協議がなされているが、本村の使用量は七十八万二千個で七〇%～一〇〇%の被害をうけており、農協を中心として県経済連と手を握り会社に対する補償を強く抗議の必要があるので補償交渉の資料を蒐集、交渉計画等検討中である。村としても大きく関心をもって農協と手をとり合って処置してゆきたい。

問　本村の成人式は数え年で行なわれているが、現在数え年を使うことは至って稀で世相にそわない、他県の就職先の成人式は満で実施されている。成人になれば当然選挙権が与えられる、満年令で成人式を行なえばそれが外に落ちた。

(ウ) 家や車の窓から捨てた。

(エ) もう大丈夫だと思って紙くずかげの中に吸いがらをすてた。

(オ) 仕事の最中にパイプにさして吸っていたタバコを知らないうちに落としてしまった。

(カ) 吸いかけを灰皿のふちに置いたまま忘れてしまった。

(キ) 寝ながらタバコを吸っていたが、いつの間にか寝こんでしまった。

(ク) ふとんの上にタバコの火を落としたのを知らずにいた。

以上の他にもいろいろな原因が考えられますが、タバコに基因する火災は今後もますます増加していくものと思われますので、愛煙家の皆さんは充分注意して下さい。

3 地震時の火の始末

本県でおきた、えびの吉松地震をはじめ全国各地で相次いで地震が発生していますが、地震そのものの被害はもとより、火災発生による被害が大きなものとなっているようです。

地震がおきたならばまず火の始末を行なうよう、日ごろからその心構えを習慣づけておきましょう。特に最近プロパンガス需用家庭が多くなっていますので、この容器の転倒防止等、充分注意をいたしましょう。

「さあねよう　アッ　そのまえに　火の点けん」

秋季全国火災予防運動

11月26日～12月2日

あなたは火事の恐ろしさを知らない

これからの火災多発期を迎えるにあたり、国民のひとりひとりの防火意識を向上させ、火災予防体制を強化することを目的として、全国一斉に秋季全国火災予防運動が実施されます。

一瞬の油断から火災は発生し全て焼きつくします。火災の恐ろしさを再度認識し、本村の家庭から火による災害をなくすよう努めましょう。

全国一斉実施事項

1 バケツ一杯の水のくみ置き

火災の事例が示すとおり火災は何といっても発見がおくれることと、初期消火の失敗が火災を大きくする理由ですが、わずかの水で消すことができるので、少なくともバケツ一杯の水を常時準備しておくか（通常六立入りのバケツに水道からの水を入れる場合約三十秒かかる）、また風呂のある家庭では入浴後においてもそのまゝ水をためておきいつでも有事の際に使用できるようにしておくとか、普段から防火水の準備をしておくことを徹底すること。

なお、最近は消火器がかなり普及しつつありますがこれを購入する場合は、国家検定の表示の附されているものを備えること。このような物的な備えをすることにより、火災の発生は減少するものです。

2 たばこの投げ捨てと寝たばこの防止

たばこの火による火災は毎年上位を占めていますが、これは次のような一寸した不注意からです。

(ア) 道を歩きながら捨てた。

(イ) 灰皿、火鉢などの中に捨てたつもりだったけれど、それが外に落ちた。

昭和四十四年 成人式は中止します

本村成人式は、過去二十年間、一月十五日を基点として、向う一年間に満二十才に達する者に対して成人式を挙行してきました。

このことにつきましては、今までに、当事者である成人者や青年団等より、他町村並びに「過去一年間に満二十才に達した者を対象に成人式を……」挙行してほしいとの希望もありましたので、公民館長会、婦人会長会等の意見を聞き、満二十才に切替ることにいたしましたので、昭和四十四年一月十五日の成人式は中止し、昭和四十五年に成人式を挙行することにいたしましたのでお知らせします。

引揚者特別交付金 請求について

引揚者の特別交付金、引揚者遺族交付金の請求手続きにつきましてはさきに村報等を通じお知らせしましたが、まだ相当数の未請求者がいます。次の各号に該当する方は役場福祉係に問合せのうえ請求されますようお知らせします。

1　外地に一年以上生活の本拠がある者（開拓民については一ヶ月以上）

2　外地に一年以上生活の本拠を有していた者で応召、又は政府命令により本邦（内地）に所在する部隊に入営中終戦となった者

3　家族を同伴し外地で軍人軍属として勤務していた者（現役志願等の軍人）

4　外地に生活の本拠を有していた者で現地応召し終戦後引き揚げてきた者

5　右の4に該当する者が終戦後抑留中に死亡した者

6　外地に生活の本拠を有していた者で満州においてソ連参戦により終戦日以後に死亡、戦死したことになっている者

その他不明な点は役場福祉係まで問合せて下さい。

（福祉係）

小さなガスもれ ＝大きな災害＝

これだけは知っておきたい　プロパンガスの正しい使い方

◇ボンベは屋外に

ボンベは屋外の風通しのよい日陰の場所を選んでおき、いたずらされないように覆いをかけましょう。

ボンベの取り替えは素人では危険です、必ず販売店に依頼し、漏れ検査をうけましょう。

◇配管は正しく

配管は専門的知識と技術が必要ですからプロパンガス販売店に相談し、配管の時には必ず漏れの検査を受けましょう。

◇ガス点火の心得

使う前に「におい」をかぎ漏れがないかを確かめ、マッチをすってコンロに近づけコンロのコックを開いて点火するようにしましょう。

◇ガス漏れのときは

プロパンガスは空気より重いので下の方に流れます。ガス漏れのときは元栓をしめ、附近の火を消して戸を開けホーキで掃き出しましょう。

ガス漏れのときや不安な点があるときは必ず販売店に連絡しましょう。

◇外出前、ねる前は元栓を締めたか確かめて

外出するとき、ねる前には元栓は必ずしめて事故がおこらないよう心がけましょう。

◇馴と油断は事故のもと◇

交通制限についての ＝お知らせ＝

県道日向～人吉線の改良工事が山陰の舟戸から鶴野内間で行われていますので表の通交通が制限されました。期間昭和四三年一〇月二九日～昭和四四年三月二五日まで

禁止時間 自	禁止時間 至	通行時間 自	通行時間 至
6.00	7.20	7.20	8.40
8.40	9.50	9.50	10.10
10.10	11.30	11.30	12.55
12.55	14.30	14.30	15.40
15.40	17.00	17.00	19.00
19.00	20.15	20.15	20.30
20.30	22.00	22.00	22.20
22.20	24.00	24.00	6.00

教育長　成人式の年令、式の時期等全国必ずしも統一されていない。本村も第一回の成人式を催す際にその年に満二十才になる者を祝う前祝の方がよいか、既に満二十才に達した者のみを祝う後祝がよいか、色々検討されたのであるがやはり前祝の方がよいという結論に達して以来続けられてきている。北国に於ては雪のために冬は行なわず夏行なっているところもある。

関問　最近の成人式には女子は殆んど訪問着を用いている、中学校を卒業して就職する者は四年間があるが、高校を出た者は卒業して十ヶ月目が成人式である、僅か十ヶ月で果して自分で服装を整えることが出来ようか、殆んど親の負担にかかっている。人数は少なくても一月十五日で満二十才になる者のみについて行なうようにしていただきたい。

教育長　成人式の年令についても検討の余地があるが、式を青年団が主催で行なっている所もある。晴着の規制のために当日球技大会を行なっている所もある。現に諸塚村は女子全員モンペ姿で式を行なっていると聞いている、こういうことについても検討の時期に来ていると思う。

問　政府は市町村道の整備がおくれているのでこれが整備を促進する目的で自動車取得税交付金の制度を新設した。その税の七割が市町村に還元されると聞いているがこの税の交付算定の基礎分と配見込額について伺いたい

次にこの交付金の新設に伴ない従来からの村道事業の地元負担金についてはこの法の主旨から考えて軽減の要があるのではないか、特に道路の受益は地元住民だけでなく不特定の者が受けている、斯る意味からもこの税の新設を機に負担を軽減すべきではないか。

村長　今回新しく地方の道路維持整備の財源として自動車取得税の交付金が配分されることになったが、国の見込額は三百八十九億円で県に配分されるのが四億六百万円、本村の交付概算は百七十万円となっている、国がこうした施策を講じたことは町村が道路の整備に容易ならないためでこれを単に負担金軽減のみにあてるということについては検討の要がある。交付金の性格から考えて十分検討したい。

再問　百七十万円の交付金の算定基準の説明を願いたい。負担の軽減については全額をという意味ではない、こうした制度が出来たのを機会に道路のような地元の者のみが受益者でなく不特定の者が恩恵をうけるような事業に対してその負担を軽減する考えはないかと聞いているのである。

総務課長　交付金は県に配分された総額の五%を控除した残額の三〇%を県の財源として七〇%が市町村に交付されることになっているが其の配分の基礎は巾員二・五米以上の市町村道の延長と面積によって算定されている

村長　この交付金制度の新設で従来なされていた市町村道整備費として交付されていた県の補助が打切られることになり、このため本村としては予算に百三十万円の赤字を出すことになった。折角国がそうした道路の整備に親心をもって制度を設けたのに、一方的に県がこれを打切るということには納得がゆかない、今後十分に研究話し合いをしてゆきたいと思うが、地元負担の問題は不特定の者が利用してもやはり地域の住民の利用の方が多いと思う、或る程度の負担はすべきと思う、各町村の実情等も勘案して検討してゆきたい。

県青年大会に 東郷勢大活躍

全国大会にも二名出場

九月二十二日、宮崎市において開催された第十七回宮崎県青年大会に、東臼杵郡代表として出場した本村関係選手は、陸上競技等で全員上位入賞の偉業を成しとげ、東臼杵郡優勝の原動力となった。

尚、一位になった海野、笠瀬の両君は、十一月十日から、東京の国立競技場で開催される全国大会に県大表として出場することになっている。

本村関係の成績は次の通り

陸上競技

〔男子〕

百米　二位　寺田新一郎
四百米　二位　那須　達充
走巾跳　一位　海野　修一
走高跳　一位　笠瀬　太
砲丸投　二位　田辺　英雄

〔女子〕

走高跳　四位　高橋　富子
柔　道

〔個人戦〕

中量級　一位　佐藤　正行

昭和四十三年度 東郷村総合文化祭開催

要項

主催　東郷村

期日　昭和四十三年十一月三十日～十二月一日

会場　東郷中学校

実施方法及び内容

総合文化祭は中央文化祭と部落公民館文化祭とに分けて実施する。

(1) 中央文化祭

(A) 展示の部

展示は部落公民館文化祭における優秀な展示品と中央文化祭の展示品を併せて行なう。

村勢郷土展、学芸品展、農産品展、林産品展、特産品展、衛生展、生花展、農協展、商工展、婦人室

(B) 実演及び相談

実演は農機具と家庭電化製品の実施と展示相談は育児、家族計画、成人病の相談所を開設する。

(C) 競技の部

小学生ソフトボール、小中学生珠算競技、中学女子ソフトボール、公民館バレーボール、一般バレーボール、中学女子バレーボール、青年中学ロードレース

(2) 部落公民館文化祭

部落公民館文化祭は中央文化祭に準じて行ない、部落の特性を充分とり入れる。尚、家庭菜園の審査、水稲の坪刈、甘しよの坪堀等を実施すること。

☆ **行事日程**

十一月二十九日午前十時より正午まで出品物の受付午後展示十一月三〇日午前九時開展、小学生ソフトボール畜産展、小中学生珠算競技、公民館バレーボール十二月一日中学生青年ロードレース、一般バレーボール中学女子ソフトボール、表彰式、演芸会。展示物は正午閉展表彰式は午後一時

☆ **表彰**

(1) 部落文化祭は個人表彰及び団体表彰とする。

(2) 中央文化祭は公民館の総合表彰、団体表彰、個人表彰とする。参加者全員に参加賞を授与する。

☆ **農林産品等の出品種目及び数量**

そさいの部

白菜、しようが(各三株)里いも、ばれいしよ(二十個)大根、ねぎ、ごぼう、人参(五本)ほうれん草(東三〇cmまわり)

豆類

豆類(二ℓ)

果実類

みかん(七、五kg箱づめ)かき(六個)くり(二kg)

林産物

しいたけ(四〇〇g)

特産物

まゆ(五〇個)

茶(二〇〇g)

農産加工品

みそ(四〇〇g)

しよう油(〇、四ℓ)

☆ **出品物についての注意**

中央文化祭に出品するものは部落公民館において三等まで入賞したものを、さらに中央文化祭で審査する。

中央文化祭に出品する場合は包装を厳重にし、部落公民館単位にまとめて出品すること。

部落文化祭日程表

部落名	審査日	表彰式
鶴之内	11月22日　午後2時	11月23日
寺迫	11月22日	11月23日
田野表	11月25日	11月25日
越表	11月22日	11月23日
坪谷	11月25日	11月26日
福瀬	11月26日	11月27日
羽坂	11月25日	11月26日
仲深	11月26日	11月27日
小野田	11月27日	11月28日
八重原	11月27日	11月28日
迫野内	11月27日	11月28日

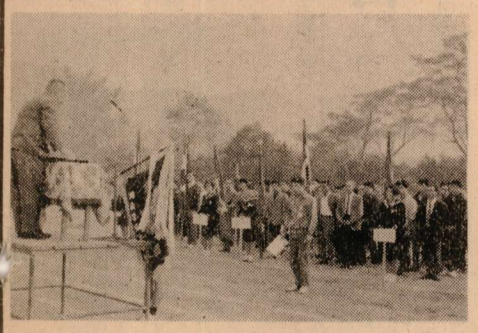

＝村民体育大会＝

菊かおる文化の日、村民体育大会が開催された。晴もせず曇りもやらぬ絶好の体育日和に恵まれ、日の丸のはためく下で熱戦が和気あいあいの裡にひろげられた。

① 鼓笛隊を先頭に入場
② 応援の村民たち
③ 晴れの優勝旗を受く

ガン検診結核検診とその予防について

かって国民死亡原因の第一位として国民の関心を集めていました結核は予防医学治療医学の進歩によってその死亡率はしだいに低下し、昭和二十六年以降はこれにかわって脳卒中が第一位を占め、ついでガンによる死亡が第二位を占めています。年令は四十才から五十九才までの働きざかりの壮年層で男女とも死亡者の五人のうち一人はガンのために命を失っている現況であります。従来「ガン」は不治の病として絶望的な病気の代表と考えられていましたが、近年では早くみつけてすぐに治療すればほぼ一〇〇%治るようになりました。日本人は諸外国にくらべて圧倒的に胃ガンが多くガンの半数ちかくが胃ガンです。婦人の場合は胃ガンについで子宮ガンの発生率が非常に高くなっています。

わが国では胃ガンと子宮ガンで死亡する人が一年間に五万人をこえていますが一人一人が自分の健康に注意してあらゆる機会をとらえて定期的に健康診断を受けて大切な生命を守るよう心がけてください。ガンからあなたを守るためつぎのような日常の生活に注意しましょう。

一、ガンは忍び足でやってきます。初期には全く自覚症状はありません、年に一回は必ず健康診断を受けましょう。

二、たばこや酒ののみすぎをやめましょう。

三、ひどく塩からいものや熱すぎるものをとらず牛乳をよく飲みましょう。

四、あやしいと思ったときは専門医師に相談しましょう。

つぎは結核について

「少なくとも年一回の結核検診を」

戦前まで結核は死の病であり亡国病であるとさえいわれ非常に恐ろしい病気とされていましたが、戦後における著るしい医薬学の進歩発展と社会環境などの向上によりまして現在では一般に安易な凡調が強まっております。たしかに数のうえでは患者、死亡者とも大巾に減ってはいますが、現在でも死因別の死亡順位は七位を占めしかも忘れてならないことは結核は患者の「タン」や「セキ」と一緒にでてくる結核菌から感染する伝染病で現在一般に考えられているようなやさしい病気でないということです。ではどのようにすれば結核を少しでもなくすることができるかといゝますと未感染者の早期発見、早期治療が最も大事なことといえます、そのためには毎年定期的に村の責任で実施しています結核検診を必ずうけることです。さらに結核は伝染病であるという意識を住民一人一人がもち、自発的に「今年も検診を受けよう」という声がでてくるようになれば結核患者は年々減少するでしょう。本村から伝染病をなくして健康で明るい村つくりに協力してください。

住民課

家庭に一冊県民手帳を

申し込みは早目に

総務課

県民の常識として、せめてこの程度の統計数字と知識は……と役場の総務課で一九六九年版「宮崎県民手帳」のあっせんをいたしております。

手帳のおもな内容は

日記編　月別の暦　ローカル行事　過去五年間の天気符号。

資料編　県勢の概要　県勢主要指標　県主要統計（気象、人口、労働力状態、農林産物の生産状況、海面漁獲量、産業別工場数、従業者数、県内電力需給状況、商店数、従業者数に売上高、自動車保有台数、県民所得、農家経済、家計指標、児童生徒の平均体位）市町村別主要統計（総面積、世帯数、人口、耕地面積と農家数、米、甘藷の実収量工場数、小中学校の児童生徒数、テレビ受信世帯）都道府県主要統計（総面積、人口、人口密度等）、宮崎県のあゆみ（置県より現在まで）

付録　県内主要観光一覧、定期観光バス案内、通常郵便の料金、印紙早見表道路交通標識、肥料農薬に関する知識。

頁数　約二五〇頁

価格　一五〇円

あっせん期間

十一月一日～十一月三十日

申込み先

各生産組合長又は役場

総務課

漬物について

近頃は田舎で農家の主婦がよく漬物を買う風景を見る事がしばしばある。又農家を訪れるとこれ又購入した漬物が御茶漬として出される事がある。これも結構であるがやはり農家でとれた新鮮な野菜を材料とした漬物の味は忘れる事が出来ない、就職した子供出稼などの人が帰省し自家用の漬物をたべて母の味家の味田舎の味を知ると云う事を聞いた事もある。

又最近販売せる漬物には色素防腐剤等に有害なものもあるときく。物価高も唱えられる食欲の秋又みのりの秋『入りを計りて出るを制する経済の原則に従ってより豊富な材料にて漬物ぐらいは自家生産しようではありませんか。

以下漬物について参考として書きますので参考になれば幸いです。

一、漬物の効用

(イ) 特有の香りがあるため味覚を刺げきして食欲を増進する。

(ロ) 漬物を食べることにより体に必要な食塩が自然にとれる。

(ハ) せんいにより便通をよくする。

(ニ) ビタミンBとCがとれる。

(ホ) 各種の消化酵素により消化をたすける

二、漬物の種類

(イ) 漬けこみ中微生物の作用の多いもの

(例)　たくあん、ぬかみそ漬や長く漬けておく菜漬等である。

(ロ) 漬けこみ中に微生物の作用の少いものまたは全くないもの

(例)　酢漬、福漬漬などのように調味料を使うものや短期の塩づけ酒粕漬等。

三、漬物と食塩

歯切れのよい漬物とは食塩は一等、二等、三等などの等級があるが漬物用としては昔から二等塩や三等塩が使われている（現在は並塩として販売されているもの）一等塩（精製塩）はほとんどまざりものはない、このまざりものはニガリといい漬物の歯切れをよくするのはこのニガリの働きである。従ってニガリのある食塩で漬け込む細胞が固くなるので歯切れはよくなる

漬物のつけ方

◎ 白菜の塩づけ

☆ 白菜の目方

一斗だるの場合十五K（四貫）～十八K（五貫）

四斗だるの場合五五K（二〇貫）～七五K（二〇貫）

☆ 材料（一斗だるの場合

白菜十五K（四貫）

塩四五〇g～六〇〇g

（三、五合～四、五合）

こんぶ一九〇g（五〇匁）

とうがらし五～十個

タートラジン（色粉）八g（二、一匁）

☆ つけ方

白菜はよく洗って小型は二つ大型は三つ又は四つ割としてつけこむ。

重石は原料と同じ重さか又は三分の二ぐらいとする。

長く貯蔵する場合は初めに塩三分の一ぐらいでつけこみ水が上ってから残りの塩を入れるとよい、又いりこを布袋に入れて二、三ケ所に入れておくとよい。

◎ 高菜の塩づけ

塩加減は白菜と同様で半日干しにしてよくもみ、汁をすててとうがらしを一株三個ぐらいわ切りにしてつけておく。

◎ 新づけたくあん

☆ 材（下づけ）

生大根三七、五K（十〆）

塩二K（一、五升強）

本づけ

米糠一、四K（二、五升）

塩二〇g（一、五匁）サッカリン五g（一、三匁）

☆ つけ方

(イ) 下づけ

①たるは二～三日前よく洗う。

②大根は十cmぐらい葉をつけよくあらう

③塩はたるの下半分に全体の四〇%上半分に六〇%くらいになるよう使って大根をつけこむ

④重石は大根の三倍くらいのものを上げるとその日の内に水が上り暖い時は二～三日で寒い時は五～六日で三割内外の水分をとり去る事が出来る。

(ロ) 本づけ

①本づけ用の米糠に塩サッカリン、タートラジン（色粉）をよくまぜてつける。

②糠と大根と交互に重ねてつけこむ。

③一週間くらいから食べられるが保在性がないので早く食べ終えるようにする。

◎ たくあんづけ

☆ 糠について

糠はでんぷん質たんぱく質ビタミンBを含み、つけものの味つけには欠くことのできないものである。糠にうるち、もち糠があるが一般的にはうるち糠を使ういが米など含んでいるから短期のつけものはよいが長期の場合は酸味がくるのでふるいにかけて使う。

糠の重さは一升四五〇gぐらいのものがよい。

◎ 大根の干し方

大根の乾燥は日光より風の方が大きいので、空気の乾いた風のある時をえらぶ事が大切である。

葉つきのまま五～六本束ねて乾燥すれば運搬に楽なばかりでなく、葉の養分が大根に移行する。

◎ つけ方の注意

①干大根はつける前日むしろにつつみ表面の水分を均一する。

②重石はじめ大根の目方の一、五倍ぐらいの重さにする。

③味に変化をつけたいときは、柿の皮の干したるもの等を入れるとよい。

④たくあんは取り出すとき、空気にふれると味はおちるので、片側ばかり取り出さないこと。

⑤七月以降の食期のものでつけ汁がなくなった時はこい塩水をさして補うこと

食べる時期と塩ぬかの量

食べる時期	乾燥程度 目方の減少割合	形	乾燥日数	糠と塩の割合（大根1貫につき） 食期	糠の量	塩の量
1月 2月 3月	生大根の4割減	弓形	4日～5日	1月 2月 3月	4合9勺～5合5勺	1合2勺～1合6勺
4月 5月 6月	生大根の5割減	円形	10日前後	4月 5月 6月	4合～4合6勺1合	9勺～2合7勺
7月 8月 9月以降	生大根の6割減	結べる形	15日ぐらい	7月 8月 9月以降	3合～3.6合	3合～4合

4斗だる1本分の材料

塩加料	干大根	糠の量	食塩量	備考
甘塩づけ	64kg（17〆）	7升	2.5升～3升	1～2月 3～4月 食
中塩づけ	68kg（18〆）	6升	4升～4.5升	5月～6月食
本塩づけ	71kg（19〆）	5～6升	5升～6升	7月～土用以降食

戸籍の窓

結婚　おめでとう

氏名	年令	部落
寺田銀蔵	六八	鶴野内
酒井啓輔	二九	仲深
山本サカエ	四九	八重原
福岡マツ	八一	羽坂
楠タネ	七四	越表
黒木正雄	二八	寺迫
黒木カト	七三	寺迫

逝去　御冥福を祈る

九、十月届出分

出生　おめでとう

子の名	保護者	部落
黒木和代	初美	坪谷
河野幸一	輝幸	越表
三浦理恵	静雄	仲深
都甲牧人	義典	小野田
黒木真由美	義彦	寺迫
三原幸子	重展	鶴野内
野別明年	善昭	福瀬
日隈節子	一成	日向市
黒木節子	平子	鶴野内
玉恂子	延	鶴野内
渡辺理	岡	市内
海野節	勤子	越表
椎葉	椎葉	村
白川英	雄	鶴野内
松木カヨ子	子	日向市
中野幸	勝	羽坂
黒木幸子	子	迫野内