



昭和45年 11月号

発行所 東郷町役場
編集人

水道普及は三五パーセント

きれいな飲料水を

山陰地区 簡易水道近く完成

かねてより工事中であった、山陰地区簡易水道施設が近く完成し十一月中に試験給水を始めることになりました。

この工事は、総工費五千五百五十二万円をかけて昭和四十四年十一月に着手し、二年間にわたる工事でした。

工事費のうち、国庫補助金が一千五百七十八万四千円、県補助金が三百三十一万四千円、町債が二千三百六十万円で残りを一般財源でまかっています。

この簡易水道施設の完成により小野田、鶴野内地区の家庭に給水できるようになります。計画給水能力は一日に四百二十七ト、千七百人です。これで、東郷町における水道の普及率は約三五割になります。

小野田、鶴野内地区は町の中心

地区ですが、飲料水、使用水が不足し、しかも、過去における伝染病の発生がすべて飲料水に起因し、環境衛生面はきわめて憂慮すべき状態にありました。そのため町では水道施設を完備し、清浄な飲料水を確保することによって水不足を解消し、文化生活の発展に伴う食生活の向上と環境整備を図るべくこの工事を行なったわけです。

この水道は、耳川に取水井戸を設けて水中ポンプにより伏流水を取水し、滅菌室において塩素滅菌浄水してから配水池に送水します。水中ポンプは原則として二十四時間運転しますが、取水井戸と配水池間を自動制御運転し、停電しても非常用の発電機が切替運転を行ないます。

これらの自動制御と滅菌などは

山陰警察官駐在所隣りにある集中管理室にて自動的に行なわれます。配水池は、成願寺の東方高台にあり、有効容量は二百七十四トで

この池から各家庭に送水されます。町では、昭和五十五年度までに町内の八〇割の家庭に給水できるよう検討しているところです。

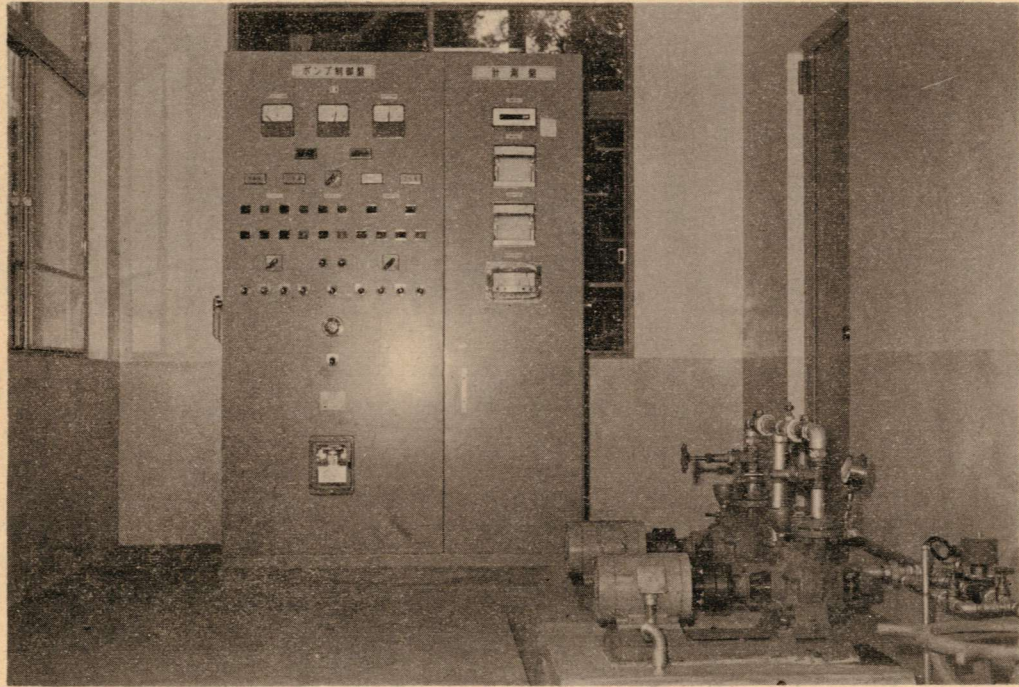

(説明)

写真は集中管理室の自動制御装置

点滴



立冬

例年になく異常な感じの秋の訪れ

でしたが八日は立冬です。秋の長雨が終ったと思っただけで足が短くなり、寒さがかけ足でやって来たようです。

△十一月に入ると、そろそろ火の気が恋しくなります。暖房用のストーブを押し入れから出していつでもつけられるように用意していることでしょうか。暖かい部屋は、何といても気分の落ち着く一家庭の場ですが、日本家庭は、ともするとスキ間風が入りやすく、せっかくの暖房効率を悪くしています。ガラス戸の一方などは目張りなどしてできるだけ暖房効果をあげる工夫してみましよう。

▽二十三日は「勤労感謝の日」です。この日は、むかしから伝わっている農作物の収穫感謝の風習を生かしながら、勤労の尊さを重んじ、その勤労のおかげであらゆる生産物に恵まれたことを祝い、お互いにこの日を感謝し合おうというものです。

いかに悲しく秋の葉の散ることも髪さへ痛めいのち守らむ

牧水

東郷村長等として、永年にわたって本町発展のために尽くしてこられた、黒木松美農協協長が十月七日、入院先の県立延岡病院で心筋コウソクのため急逝されました。町では、臨時町議会を招集し、黒木さんを名譽町民として推したいことに決め、町葬をもってご冥福をお祈りすることにしました。町葬は、東郷町、東郷町農委委員、東郷町農協、東郷町森林組合の各代表からなる葬儀委員会を組織し、十月十九日午後一時より、東郷中学校体育館で行ないました。この日は、葬儀委員長の小野町長をはじめ黒木知事など六百人が参列して、しめやかに行なわれました。

九月定期町議会において、昭和四十四年度、東郷町一般会計および特別会計の決算が認定されました。昭和四十四年度予算は、四十四年三月二十二日原案のとおり成立し、年度途中において福瀬橋架橋、坪谷小学校屋内運動場附帯工事、緊急桑園設置事業、稲作特別対策事業、土木ならびに耕地災害復旧事業などの事業を実施することになり、前後四回にわたり予算の補正を行ないました。(①表参照)

黒木さんは、この要諦により、この政治姿勢のもと、全身全霊を傾むけて、新生東郷の村づくりのために挺身されたのです。黒木村長時代は、産業、経済、土木、教育福祉等あらゆるものの転換期でしたが、黒木さんの高邁なる識見と英知により、よく時運を見通し、村の将来を志し、常に清新にして、実り多き施策をたて、旺盛なる政治力を遺憾なく發揮し、本町振興の基盤をつくられました。農林業の振興によって、村民所得の向上を図り、生活の安定を期

簡易保険は大正五年十月一日日国営保険として誕生し、全国の郵便局で取扱いは開始されました。皆様のくらしをまもりつづけて五十四年々町でも「郵便局の簡易保険」として愛され、親しまれてきました。そしていまは、総加入件数四千四百万件、契約高九兆円となっております。この契約から生じる年間収入は、保険金や配当金などの支払い準備金として積立てられ、簡保資金と呼ばれて二兆二千億円をこえ、政府機関をは



元村長 黒木松美さん急逝

名譽町民に推したい 10月19日町葬執行

昭和二十年十一月、東郷村役場に入り、二十二年六月経済課長、二十五年三月収入役、二十六年五月助役を歴任し、昭和三十年四月選ばれて東郷村長に就任し、以来三期十二年間、村長の重責を担い村政を担当されました。黒木さんは、常に村政の要諦は「天に偏照なく、地に偏載なし」と言われ、また村政の姿勢を「村民の意志を反映し、而も社会の推移に即応した明朗な村政の確立を期す」とも表現されました。

すること常々提唱した黒木村長は、米麦中心の従来慣行農業を改めるべく、農業構造改善事業を実施して、農業の近代化と農民意識の高揚を図り、道路を整備して産業、交通の伸張につとめました。また、教育施設を充実して、青少年の育成に力をいれ、昭和三十三年には、近代的庁舎を新築し、事務改善を断行するなど、事務の効率化と住民サービスの向上につとめ、さらに、保育所を設置して幼児保育に意を注ぎ、老人ホームを建設して老人福祉の実をあげ、町立病院を拡充して町民保健の向上につとめました。多年の念願であった牧水記念館を建設して、わが国文学の振興に資し、経営不振の東郷農協の再建を図るなど、黒木さんの善政を挙げれば限りなく

誠に多彩な業績をしるされました。この業績は、いま、従六位勲五等瑞宝章に燦として輝いています。東郷町も、名譽町民に推したいしました。わたしたちは、黒木さんのご遺徳を深く心に刻み、東郷町の発展のために努力したいと思えます。そして、偉大なる功績に対して、心からなる敬意と感謝の意を表します。故従六位勲五等東郷町名譽町民、黒木松美殿の町葬に際しましてはご多忙中にもかかわらず遠路わざわざご会葬いただき、そのうえ丁寧なるご弔辞ご供物賜わり厚くお礼申し上げます。実はいちいち参上のうえごあいさつ申し上げるべきでございますが、略儀ながら紙上をもってお礼申し上げます。 葬儀委員長・東郷町長 小野 日高 葬儀副委員長・東郷町議会議長 田 若 藤 東郷町農協協同組合理事 中 谷 芳 雄 東郷町森林組合常務理事 田 若 藤 東郷町農委委員 中 谷 芳 雄

ご遺族とともに衷心よりご冥福をお祈りいたします。 弔 歌 黒木松美氏の逝去をいたむ いたゞきに黒々繁る木々の群 松の梢の美しき白雲 黒松の老木に照れる美しき雲 消えてかなしく秋更けにけり 溪水

①表

昭和44年度決算状況

単位:千円

区 分	予 算 額			決 算 状 況		
	当 初 予 算 額	補 正 予 算 額	計	歳入総額	歳出総額	差引残額
一般会計	274,324	33,240	307,564	306,147	297,765	8,382
特 別 会 計						
国民健康保険	52,996	2,356	55,352	56,679	54,115	2,564
ブルドーザー運	2,697	137	2,834	2,599	2,442	157
簡易水道事業	52,029	△43,783	8,246	8,341	8,048	293
農業共済事業	5,725	56	5,781	4,707	3,258	1,449
農業共済事業	685		685	503	387	116
農業共済事業	2,728	776	3,504	4,498	3,085	1,413
農業共済事業	3,528	21	3,549	6,055	3,050	3,005

各会計とも黒字財政

44年度の決算認定

一般会計

四十四年度の歳入歳出予算の目的別歳入歳出決算および性質別歳出は、それぞれの円グラフのとおりで、決算額は、前年度に比べ歳入で四千四十八万九千円、歳出で四千五百九十一万九千円の増となっております。その構成比は、地方交付税が最も高く、次いで財産収入、県支出金、町税等が高くなっております。なお不足する額は町債で補う結果となっております。歳出を性質別にみると、従来どおり建設事業費が最も多く、一億四千六十六万一千円、次に、四百六十六万九千九百六十六円、次に物件費八千九百六十六万一千円、三〇・一割、物件費四千七百七十五万二千円、七割、補助費等二千三百三十八万円で七・五割の順となっております。歳出構成においてはほぼ好ましい構成比であると思われまふ。しかし、給与改訂等によって生ずる人件費の増、諸物価の上昇に伴う物件費の増など経常経費は前年度に引続き増加を示しています。

出納事務の簡素化に努める

四十四年度の各会計決算は、四十三年度に引続き黒字財政を確保することができました。町長の施政方針であった総合グラウンドの建設、坪谷小の屋内運動場の建設、町民永年の願望であった町制を四月一日から施行したことが新しい主なる大きな事業でした。八月一日より東郷農協を指定金融機関として指定し、公金の適確な管理、町民の便益、出納事務の簡素化にも努めました。

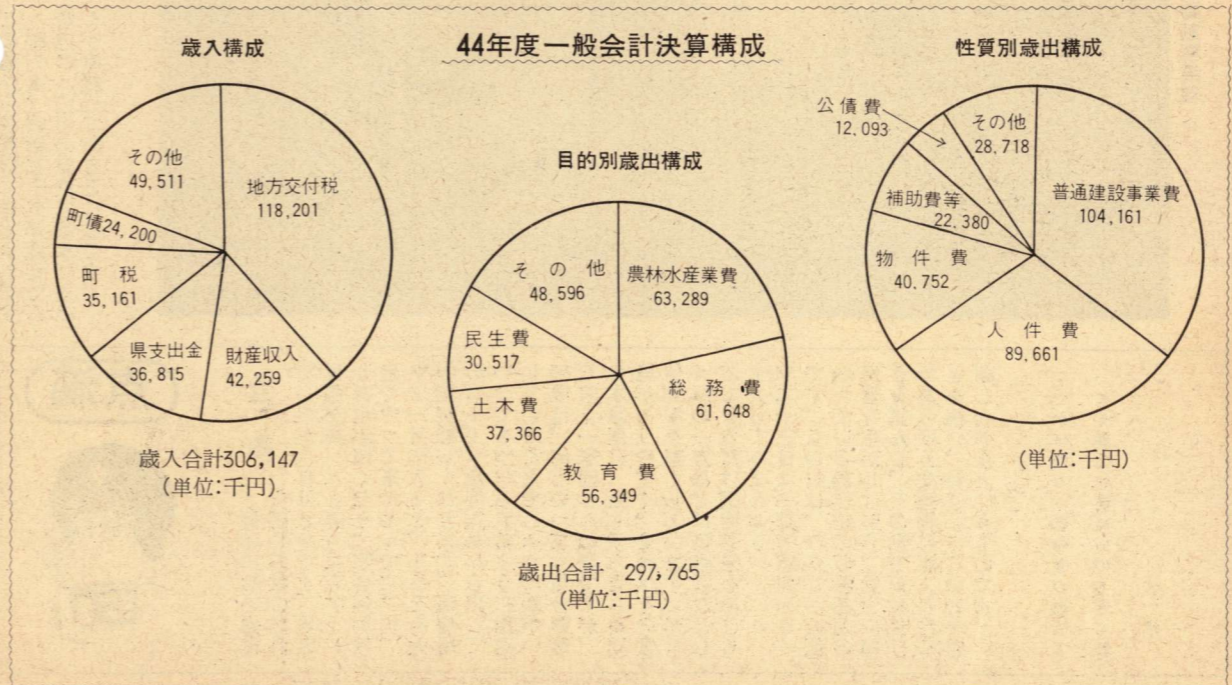



より多い老齢年金を金

県知事の承認をうけて納付

国民年金はみんなの年金です。国民年金は、私たちの老後の生活を守ってくれます。けがをして働けなくなったときや、一家の働き手が死亡したときも、その後の生活を守ってくれます。

昨年十二月の国会で成立した国民年金法の改正で、国民年金の内容が大きく改正されましたが、そのなかの一つとして、保険料を高く納めても「より多くの年金を」と希望される人たちのために、国民年金にも新しく所得比例制がとり入れられることになりました。

所得比例制とは、一般の加入者が納める定額の保険料四百五十円と、もう一つ別に三百五十円の保険料を納める仕組みで、この三百五十円の保険料を所得比例保険料といいます。

この制度は、保険料は高くてもよいから、より多い老齢年金がもらえるようにという希望が多いことからとり入れられました。

所得比例保険料を納めることのできるのは①国民年金に加入している人で②地方税法に定められている所得（所得とは、その年の四月一日が属する年度分の県民税を計算する対象となる所得金額、退職

職所得金額および山林所得金額をいいます。）がある人や、所得はないが青色事業専従者又は事業専従者（これは農業などの場合の家族従事者のことです）は県知事に申し出て所得比例保険料を納めることができます。ただし、保険料の免除を受けている人および国民年金基金に加入している人は除かれます。

ところで、収入がなくなったり経済的に苦しくなったりする場合もあるでしょうから、生活が苦しくて保険料を納めることができないときは、農業者年金に加入している人以外の方は、いつでも県知事

に申し出て所得比例保険料を納めなくてもよくなる手続きをすることができま

また、所得比例保険料を納めなかった場合は納期限の日に、また国民年金基金の加入者となったときは加入者になった日に所得比例保険料を納めないという申出がされたものとみなして、この保険料は納められなくなりま

しかし生活にゆとりができたとき、国民年金基金の加入をやめたときは、いつでも申し出れば再び保険料を納めることができます。

前納期間は割引
所得比例の保険料は、月三百五十円ですが、一般の保険料四百五十円と合わせた八百円を同時に納めることが原則となつていま

これは一般の保険料を納めることによつてはじめて所得比例の保険料を納めることができることになっているから

また、一般の保険料を前納している人については、その前納した期間についてだけ所得比例の保険料も割引前納ができることになっています。

農業者年金とのつながり
農業者年金に加入した場合は、必ずその所得比例の保険料を納めなければならぬことになっていま

したがって、所得比例の保険料をきめられた日までに納めない場合は、その期間は滞納となります。

夫婦で月二万円年金
所得比例の保険料を納めた場合は、一般の老齢年金に所得比例の保険料を納めた期間の一月につき百八十円の所得比例による老齢年金が加算されま

たとえば、夫が一般の保険料と所得比例の保険料を二五年間納め妻が一般の保険料のみを二五年間納めると下の表となり、夫

	一般保険料に 対する給付	所得比例保険料 に対する給付	合計
夫	8,000円	4,500円	12,500円
妻	8,000円	—	8,000円
計	16,000円	4,500円	20,500円

するための一つとしての老齢年金をたくさんもらうためには、できるだけこの所得比例制に加入して保険料を納めておきましょう。これによって、老後の安定をはかることができるようになります。くわしくは、役場住民課福祉係にご相談ください。



おはようくたのみ村

所得比例制の国民年金への加入手続きは、今年十月一日から受付が始まり、加入と同時に保険料を納めていただくことになっていま

す。少しでも老後を豊かなものに

町の話題

3年たった記念館

開館以来まる3年たった牧水記念館に毎日30人ぐら



秋の運動会

雨間をぬって町内各小中学校の運動会があり元気な

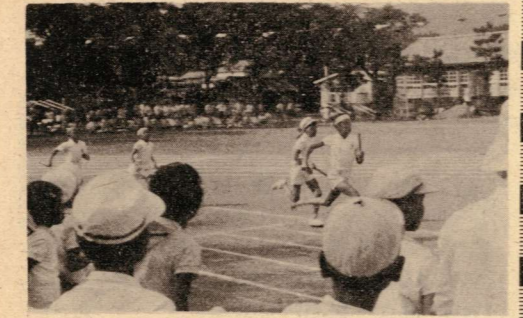

ガス漏れに注意

プロパンガスは空気より重たい

近年LPプロパンガスの家庭への普及はめざましいものがあり、便利なもの、重宝なものとして、家庭に広く用いられています。

しかし、この便利なLPガスも取扱いを一歩誤ると、爆発や火災のおそれがあり、危害を人におよぼす危険なものになります。

そこで、LPガスの性質をよく知り、正しく取り扱うことが、火災や爆発による危険から生命、財産を守る手段となるわけです。

LPガスとは、液化された石油ガスをいい、成分はプロパン類とブタン類の混合ガスであり、これを高圧で液化したものです。

LPガスのガス状の重さは空気の約一・五〇二・〇倍で、都市ガスは空気の約〇・五倍です。ガスもれの場合には、都市ガスは空気にくらべて軽いので、上方へけて拡散していきま

すが、LPガスは空気より重いので下方に沈滞しなかなか遠くへにげないので、室内などでは滞留状態をおこしま

す。

したがって、空気中のガスの濃度が爆発範囲（LPガスで一・八〜九・五%、都市ガスで九〜四〇%）内になると、裸火や電気器具のスイッチの火花、静電気による火花などで、爆発を起こすこと

になります。

また、密閉した室内や浴場などでは、ガス器具を正しく使用して

も、長時間連続して使用すると、初めは空気（酸素）が十分供給されてい

ますが、次第に空気が不足して不完全燃焼をおこし、やがて火が消えてしま

い、LPガスは噴出したままになりま

す。たとえ炎は消えても、一酸化炭素による中毒やガス爆発・火災の危険は残っていますので、LPガス使用中の換気は十分注意しなければなりません。

LPガスにはニオイがついてありますので、ガス漏れに気づいたら、直ちに近くの火は消し、ガス器具のコックやボンベのバルブを締め、窓や戸を開放して、ガスを逃がします。LPガスは下方にたまりやすい性質がありますので、ウチワやホウキで掃き出すように

します。（ただし、電気扇風機は電気火花を発生するので用いないこと。）

東郷の民話

(二)

庭田に黒木某という百姓が住んでいた。つましい男で暮し向はよかつたが、子供がなかつた。晩秋の或る夕暮れ一人の巡礼が訪ずれて来た。年の頃は二十才前後。柔和なきれいな巡礼であるが妊娠している。しかも臨月らしい。巡礼は一夜の宿を乞うた。黒木の妻は心よくその乞いを入れた。

巡礼は夕食を終えてから形を改めて主人に向つて言うに、今夜お産をしなければならぬ。主人の顔にはありありと当惑の色が浮んだ。主人夫婦の困った様子を見た巡礼は、にっこり笑つて「費用については御心配下さいませ。私は仔細あつて巡礼する身であるが決してあやしい者ではない」と云つて胴巻から黄金十両を出した。そして更に語をついで「産婆のことも心配はいらぬ。お産は一人で始末します。たゞお産をする姿を決して見せてはいけません。この約束をお守り下さいばあなた

が終生困らぬだけのものを差上げます」と。夫婦は薄味悪くなつて来たが、今更いたし方ないと思ひ承知した。間もなく巡礼はくれぐれも見ないことを念を押して奥八畳の間に入った。主人は寝つた。驚いたことに美しい巡礼は大蛇に変わつてゐる。体は床柱から天井に伸び、尾は柱にまき付いて今にも一匹の子蛇が生れようとするところである。この姿を見た主人は「一晩中ブルブルふるえて過した聖朝、巡礼は前の姿で一人の女の児を抱いて静かに現はれた。そして主人の顔をにらみつけ「男のくせに、人間のくせにあれだけの

約束が守れぬ意気地なし、本来なら殺すのだが」。ここまで言つて言葉をやわらげ涙を流し「私とて子供は可愛い。この上は今一つお願いがある。実は私は人間ではない蛇身祖母山に主として年古く住んだ身です。さきごろよりこの下の川の主と相知り、この子を産みました。昨夜主人に見られたのが十年はそれ見た人に育てられねば再び「通力」を受け継ぐことが出来ない。改めてお願いはこの子をあなたの子として十年間育てていたゞきたい」。夫婦は今更断ることも出来ず承諾した。すると巡礼はうれしげに妻の差し出した八寸膳に大判、小判をこぼれる程のせ子供を妻の手に渡しどこともなく立去つた。

十年の月日は流れた。子供の誕生日が来た。子供は多年の恩愛を謝し夫婦の心づくしの着物を着、つきせぬ名残を惜みつつ下の川筋へと走り去つた。夫婦はあきらめきれず二人連れ立ち「つらせ淵」に来た時子供がはいていた下駄が淵の渦にまかれてゐる。二人は声を揃えて「二度」と言ひぬ今一度「二度」と叫んだ。すると渦の中から今朝のままの姿で水上に立ち上りながらに微笑し「お二人様これがあなたにたに見せる最後の人間の姿です。さよなら」と言いつつ水中に没した。「人間の姿でなくともよいもう一度」と主人が叫んでも二度と渦巻が起りその中から一匹の大蛇が紅蓮の舌をはきながら岸辺をハッタと覗んだ。あたりは黒雲に覆はれた。夫婦は腰をぬかすべつたりと坐りこんだ。主人はもつれつて「二度と言はぬ、決して間にぬぞ、幸せで」。見ると間にぬはおさまり「幸せよう」上天気になった。（原文のまま）



豊かな消費生活を

宮崎県において建設を進めておりました「消費生活センター」がこのほど開設しました。このセンターは、県民の消費生活を調和のとれた豊かなものにするための施設として、商品テスト、苦情相談など、かきこい消費者となるために総合的に推進していく役割を担っています。

まず、展示コーナーでは、買物しようず、使いようずになるた

めの商品知識や、衣、食、住など生活の参考になる商品やパネルを展示しています。

また、食品、繊維製品、電気製品などの商品テストも行なっています。お買いになった商品の品質性能などに疑問があった時は、テストの依頼を受けたり、みなさんの商品選択に必要な情報提供のための試買テストも行ないます。

このほか、豊かな消費生活をおくるための消費者問題、衣生活、食生活、住生活、その他生活設計等について理論と実習を組み合わせた講座を開催したり、苦情相談買い物相談などにも応じています。電話や手紙での相談も受けています。

▽ところ

宮崎市宮田町一番六号
(県庁東別館三階)

鈴峰園だより

色とりどりのトビシヤゴ(鳳仙花)の花の実が飛びはねて、重たげな鶏頭が咲き立ち、その頃からコスモスが競って咲き乱れて私たちを楽しませてくれます。可憐ながらも花の中では最も生命力の強といわれており私たちがこのような強さ、美しく生きていきたいものです。木犀の気高く強い香りも季節の交代を感じさせ、カゼを引かぬようとの警戒心も誘ってくるようです。ぽつぽつ菊の蕾もふくらんで高天冷涼の晩秋とともに咲き薫るのが待たれます。高名な尾鈴山系の寒蘭のえも言はれぬふくいくたる香もはじまりましょう。恵まれた自然環境の中で私たちが息災に過しています。そしてこ

の月も町内外の御芳情に深く感謝いたしております。

東郷農協から新刊雑誌十数冊、日向市富山美義さんから金一封、南郷村本村老人クラブからは金一封日本専売公社から煙草二百二十個敬老の日には東郷小学校から一鉢運動で丹精の菊が贈られました。福瀬の松浦儀十さん、坪谷の三浦次郎吉さんも訪園されその時おみやげも頂戴しました。匿名の揺れるペンダントの方の毎月の便りと贈りものもつづいています。

町社会福祉協議会からも贈物とはげましの便りを頂きました。かわらぬ御激励に町報紙上を借りまして厚く感謝申し上げます。

若さと健康第一のために
野菜モリモリ、海藻パクパク、大豆および大豆材料のものムシヤムシヤ食べましょう。

大豆および大豆材料のものムシヤムシヤ食べましょう。

宮崎県消費生活センター
TEL 091-111-111
内線七一九

▽開所時間
午前八時三十分～午後五時

インフルエンザは悪性な流行性感冒です。必ず接種を受けましょう。日程は次のとおりで料金は中学生以下は無料、その他は1回150円です。



部 落	期 日		時 間	場 所
	1回	2回		
寺 迫	11月13日	11月20日	8.00～9.00	寺迫公民館
福 瀬	11日	19日	13.00～14.30	福瀬 "
小 野	11日	19日	15.00～16.00	小野田 "
鶴 野	12日	20日	15.30～16.30	鶴野内 "
迫 野	12日	20日	13.00～14.00	迫野内 "
八 重	12日	20日	14.30～15.00	八重原 "
田 野	10日	17日	14.30～15.30	田野 "
羽 坂	10日	17日	15.40～16.30	羽坂 "
深谷・瀬平	13日	25日	13.30～14.30	坪谷 "
仲 深	13日	25日	15.00～16.00	仲深 "
越 表	18日	26日	13.30～14.30	坪谷中学校 越表分校 甲斐久四郎氏宅前
下 渡 川	18日	26日	15.00～15.30	

ひとり一冊県民手帳

一九七一年版、宮崎県民手帳のあつせんをしています。この手帳は、毎年領布のあつせんをしていますが、日記簿の外に県民の常識として知っておくべき統計数字と知識を資料篇として載せています。

家庭に、オフイスに是非一冊。

▽価格 一冊百五十円

▽あつせん期間

十一月十日から三十日

▽申し込み先

区長を通じて役場総務課に申し込んでください。

▽配布

申し込みと同時に代金引き換えにて配布します。

自衛官募集

応募資格は次のとおりですが、希望者は区長か役場総務課に申し込んでください。

- ▽年令等 入隊時満十八才以上二十五才未満の男子
- ▽国籍 日本国籍を有するもの
- ▽身長等 身長一五五センチ以上胸囲七七センチ、体重四七キログラム以上
- ▽視力 〇・六 裸眼〇・一で矯正〇・八以上
- ▽その他 色神正常で身体健全なもの



万年筆

できたばかりでコンディションが悪かった町営総合グラウンドが整備され、装いも新しく町民体育大会で使用されることになりました。町民の皆さんの体力づくりのためどしどし利用されることをおすすすめします。

死亡ご冥福を祈ります

氏 名	年令	部落
三浦トク	六五	坪谷
川越栄	七八	福瀬
三浦三治	七一	仲深
矢野政治	六七	"

戸籍だより

九月届出
出生 おめでと

赤ちゃんの名	父の名	部落
白川 太	英 雄	鶴野内
矢野 正美	征 英	仲 深
三河 栄	政 三	"
海野 博子	俊 男	越 表
小林 穂	和 男	福 瀬
黒木 裕二	勝 己	田 野

人口	45年10月1日現在	()は対前月比
男	3,497人	(-29)
女	3,801人	(-21)
総数	7,298人	(-50)
世帯数	1,779世帯	(-7)