

町有林に植林すすむ

毎年30haの植林計画

いま、町有林基本財産造成のための植林がすすめられています。東郷町の直営町有林は一千四百三十七・五一畝ありますが、昭和四十五年度までに、全体の五八・三割にあたる八百三十八・三七畝に植栽を終わりました。

その内訳は、スギ五三〇・七七畝、ヒノキ六八・五三畝、マツ一六六・六一畝、クヌギ七二・四六畝です。最高樹令は七令級（三十二年生）で二十六畝あります。

今後、町有林施業計画に基づき年間三十畝の植栽を実施しますが四十六年度は、スギ三十・五六畝の植栽を行なう計画です。



昭和46年 4月号

発行所 東郷町役場
編集人

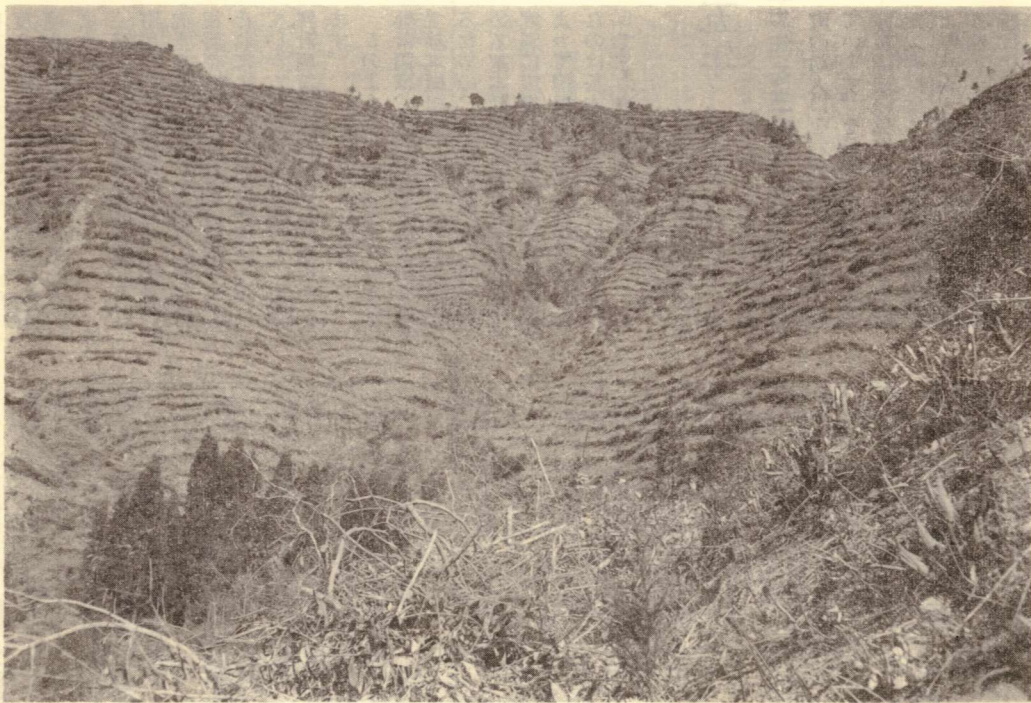

大谷山の植林地

.....としておくと便利です.....○

点滴



山ざくら

古今集にいう「久方の光のどけき春の日にしづ心なく花の散るらん」の花はサクラのことを指していっています。

▽サクラは、いばら科の落葉喬木で、普通にサクラといえ、ソメイヨシノのことで、サクラは種類が多く、ヤマザクラ、ヒガシザクラ、ミヤマザクラその他で、わが国を代表する国花として世界中に知られています。

▽牧水先生の七千首近い作品のなかにも、ヤマザクラをうたった歌がたくさんあります。「うすべにに葉はいちはやく萌えいでて咲かむとすなり山桜花」の歌はあまりにも有名です。

▽情報化時代といわれる昨今、町民のみなさんと町役場をむすぶパイプとして、町報の役目が重要になっていると思います。みなさんからの建設的なご意見をお待ちしています。

瀬々走るやまめうぐ
ひのうろくづの美し
しき春の山ざくら花

牧水

東郷町振興計画

調和のとれた農工併進

基本構想まとまる

町は、町民の総意を代表する地方自治体としての町議会と町長を中心とする執行機関とが一体となって、地域課題の解決や町民福祉の向上に努めています。ちなみに昭和四十二年以降における施策の主なものは別表のとおりです。

これらは総て町民福祉の向上につながるもので、今後においても積極的に推進する必要があることは言をまたないところで、このような施策を進めるためには、巨額の財政投資を必要とすることは当然といえます。

ところで町財政の現状をみると近年、財政収支の悪化に伴ない財政力も弱まっています。すなわち昭和三十五年頃は〇・三四であった財政力指数は近年〇・二二の水準を低迷しています。

財政収支悪化の要因としては、過疎現象を始めとする社会構造の

変化に伴ない、財政の根幹である町税の伸びが期待できず、これに反して町民の行政需要は増大し高度化してきたことが考えられます。

そこで、限りある財政力の下で町民の行政需要にこたえ、福祉の向上を期待するためには、長期的視野に立った総合的な計画をたてそれによって計画的に仕事を進めていかなければなりません。町振興計画策定の意義もこの点にあります。

このような目的で策定される振興計画は、計画の基本的方針を示す基本構想と、基本方針を実現するための、基本的施策の方向を定める基本計画と、基本的施策を年度別に実施する実施計画の三つによって構成します。今回議決されたのは基本構想です。以下順をおってその概要を述べます。

計画の期間は十五年

五カ年を三段階に区分

振興計画の期間は昭和四十六年から六十年までの十五年間としますが、そのうち基本計画は、前期、中期、後期と三段階に区分し、五カ年ずつ計画します。実施計画は三年間のローリング方式で計画します。

町の将来像
基本構想では十五年後における

年度別	事業名	事業量	事業費
昭和42	牧水記念館開館	一三三平方尺	一五、〇〇〇千円
昭和42	越表小学校新築	三七五坪	一六、一二四
昭和42	福瀬小学校新築	三七五坪	一七、〇六〇
昭和42	坪谷簡易水道	給水戸数一〇〇戸	六、一八八
昭和42	農業構造改善事業	寺迫、田野、鶴野内区	三、四四四
昭和42	児童遊園施設	仲野原、稲葉野	一、八四〇
昭和42	公民館新築	庭田、田野	一、五〇〇
昭和42	東郷小学校屋体新築	五二〇平方尺	一、五〇〇
昭和42	越表小学校屋体新築	二五〇坪	一、五〇〇
昭和42	深谷橋改良工事	二五〇坪	一、五〇〇
昭和42	下川崎改良工事	二五〇坪	一、五〇〇
昭和42	町道改良工事	一、九三〇坪	一、〇〇〇
昭和42	町道改良工事	一〇カ所	八、四〇〇
昭和42	災害復旧工事	八重原、越表、庭田	一、八〇二
昭和42	児童遊園施設	総合グラウンド外	八、六一九
昭和42	明治百年記念事業	三三〇平方尺	八、四一〇
昭和42	坪谷小学校屋体新築	一〇〇坪	九、七二二
昭和42	児洗公民館新築	一〇〇坪	九、七二二
昭和42	町道改良工事	三、六三〇坪	八、九一三
昭和42	柳原橋架橋工事	六〇坪	三、〇〇〇
昭和42	福瀬橋とつげ道路	一〇〇坪	四、〇〇〇
昭和42	松尾林道災害復旧	四〇〇坪	三、〇〇〇
昭和42	坂内橋改良工事	一〇坪	三、〇〇〇
昭和42	山陰地区簡易水道	給水戸数二七三戸	四、八〇二
昭和42	福瀬地区児童用プール	六八〇平方尺	五、七五二
昭和42	児童遊園施設	小野田、田野、大工野	一、〇〇二
昭和42	第一次農集電話施設工事	加入戸数六〇〇戸	一、〇〇二
昭和42	公民館新築工事	追野内、出口、仲野原	二、〇七七
昭和42	寺迫小学校プール	三〇〇平方尺	七、五〇〇
昭和42	町道改良工事	三、一〇〇坪	八、八〇〇
昭和42	松尾道路改良	五〇〇坪	四、五五〇
昭和42	福瀬橋架橋工事	一六〇坪	一、九一五
昭和42	災害復旧工事	九カ所	三、七四五
昭和42	畜産センター敷地造成	三二七平方尺	五、八五一
昭和42	林業構造改善事業	三〇地区	五、八五一
昭和42	幹線林道下渡川日平線	橋梁一道路五〇〇坪	四、四一〇
昭和42	開拓パイロット事業	参加農家一八〇戸	五、五九三
昭和42	緊急集団築園造成	用地調査四七一戸	二、五二〇
昭和42		築園三〇戸造成	

生涯教育で人づくり

生活諸条件の整備

わたしたちの生活を充足するためには、自然環境と都市的環境施設を整備されなければなりません。本町は自然環境には恵まれていますので、この恵まれた自然環境を積極的に保護し、交通、通信体系や生活環境施設を都市並みに整備し、公害のない住みよい東郷町の建設を目標にします。

社会福祉の増進

社会福祉の向上を図り、町民の健康と安らぎを保障し、その充実に向上に努めることは、地域社会の安定向上をはかるのみならず、希望と活力にみちた魅力ある郷土の発展につながり、町勢発展の上からも不可欠の要件であります。恵まれない低所得者層に対するきこまかい施策や児童福祉、老人福祉対策も積極的に推進します。

教育の振興

町民憲章に示された、平和で健康なそして文化的な郷土を建設する人は町民自身であります。したがって郷土づくり、国づくりは、人づくりにはじまって人づくりにはじまる、といっても過言ではありません。

たくましいからだと豊かな心、すぐれた知性と強い意志を持ち郷土を愛する調和ある人づくりのた

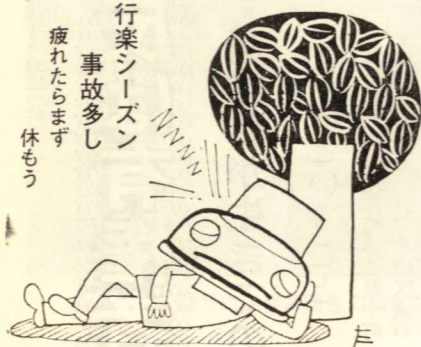

行楽シーズンの事故多し
春の全国交通安全運動

二月に、日向市の仕事場に急ぐバイク乗りの人が国道三二七号線の切通付近で死亡し、三月には、坪谷小の児童が下校中、道路で飛

「揺りかごから墓場まで」の生涯教育を理想として、本町の教育を推進します。

産業の振興

本町の産業構造は、山村の性格をそなえており、農林業を中心に展開しています。この計画の目標年次の昭和六十年、つまり十五年後においてもその姿に変わらないものと想定し、産業振興の重点は農林業に指向するべきであるという前提に立って、美々津地域開拓パイロット事業の促進や第二次農業構造改善事業、第二次林業構造改善事業、山村振興事業等の指定を受けて、これらの事業の達成を図り、高生産性農業の展開と林業の

広域行政の展開

近時モーターリゼーションの進行にともない、町民生活はより広域的なものとなってきますので隣接町村とも連係をとりながら、具体的には延岡地方生活圏や宮崎県北部広域市町村圏の指定を受け、広域行政を推進します。

行財政の合理化

町行政の運用効率を高めるためには、町の行政機構および区長を

中心とする部落組織の両面から合理化を図らなければなりません。町は、昭和三十七年、行政機構の改善を実施していますが、その後地域社会の急激な変化に伴ない行政需要は質、量ともに変化を生じ、経営組織全般について再検討の段階に直面していますので、これらの問題を科学的に分析検討して町民意識の高揚を目的にした合理化を推進します。

また、財政の合理化は限度ある財源のもとで、財政的裏づけを確保し、意欲的に事業を推進するために、国や県の制度事業を積極的に導入するとともに、自己財源である税源の確保と適正課税に努め町有財産処分の計画的運用と造成をはかりながら、長期的視野に立つての財政計画を策定し、財政の計画的運営を図るようにします。

子どもの事故防止

東郷町では、この運動期間中、町内の主な通学道路で、新入児童児童園児の保護のために安全指導を行なうことにしています。

交通安全運動

今回の安全運動の実施方法は、従来と異なり、期間を前期と後期に分け、それぞれの時期に応じた効果的な運動を行います。前期は、四月五日から十日までの六日間に、歩行者の事故防止を目標とし、老人と新入児童園児の保護を重点として推進します。後期はゴールデンウィークを目前に控えての四月二十六日から五月一日までの六日間、行楽期における交通事故防止を目標として、飲酒運転、速度違反、その他無謀運転などの追放を重点に推進することとしています。

25日に町長と町議会議員選挙

選挙違反は有権者の汚職

四月十一日に県知事と県議会議員の選挙が行われますが、すでに活発な選挙運動がくり広げられています。

また、二十五日には町長と町議会議員の選挙が行われます。この選挙の告示は四月十八日に行なわれますので、この日からは選挙運動がはじまります。

今度の選挙は、わたしたちのくらしに直結した重要な選挙です。買収、供応などの選挙違反があるとをたないわが国の選挙の実態は、わたしたち有権者の反省を強くうながします。選挙違反は有権者の汚職ともいえます。

選ぶ目が生きてのびゆく地方自治

自治ということ

わたしたちの住んでいる県や町を地方自治体といい、その区域の行政を処理していくために、一定の自治権をもっています。わたしたちがよく考えなければならぬのは、これら地方自治体は、中央政府のために存在するものではなく、地方住民のために存在するものだという事です。いいかえれば、地方自治体の最終責任者は、中央政府やその他の誰にあるのでもなく、住民自体であるということです。わたしたちが、県知事や町長を選挙し、また議会の議員を選挙す

るのは、自分の住んでいる地方自治体の政治、行政を自分たちの手でなうためなのです。

国の行政と地方の行政

県や町に自治権があるといいますが、それは決して国に対する絶対的な自治権があるという意味ではありません。近代初期のヨーロッパの都市にはそういう意味での絶対的な自治権があったかもしませんが、今日の国家においては、国や他の地方自治体に対して相対的な意味での自治権をもつのです。

地方自治体が国の政策に全く反対して行政を行ったり、他の地方自治体の利益を無視したりすることは、結局、わたしたちの幸福にならないはず。同じように国が地方の実情を無視して、独善的に政治を行なってもうまくいくはずがありません。

くらしと直結する行政

地方自治体は、住民の福祉を増

いつもきれいな選挙



米から飼料作物へ 肉用牛肥育を予託

一年間飼育で共販出荷

国は昭和四十五年度から米の生産調整をすすめています。四十六年度も引き続き生産調整を行なうことになり、東郷町では、生産数量二百四十二トン、八十六分の生産調整割合をうけました。

転作の基本的な考え方、具体的な実施方法については現在検討中ですが、ここでは、肉用牛肥育素牛導入事業のご紹介をします。この事業は、米作から飼料作物

への転作を円滑にするため、肉用肥育素牛(牝)を導入した場合、県と東郷町畜産が必要な助成を行ない、肉用肥育経営発展のたすけとする事業です。

一頭八万円の素牛

助成内容は、素牛の基準価格を一頭八万円とし、県補助金が百分の四(三千二百円)、畜産補助が一頭当り四百円です。合計三千六百円が助成されます。

また、農協は一頭につき八万円の貸付を一年間行なうことになり、その利率が約五千四百円になります。

この事業は、昭和四十五年八月のセリ市から、稲ワラ、乾草を主体にして、一戸当り十頭から二十頭飼育する農家を選定してすでに実施中で、成績はなかなか良好です。

四十六年度に東郷町では六十頭の予託飼育を計画中で、六月に希望者のとりまとめを行なうことにしています。申込方法などは後日改めてお知らせします。

三月の冬季仔牛セリ市の結果を参考までにお知らせします。

(別表)

進させるために存在するものであり、その行政は、わたしたちの日常生活と深く結びついているのです。教育、土木、産業、社会福祉衛生、消防、警察などみなわたしたちのくらしに直結しているものばかりです。

新有権者になって

越表 海野 慶子

三月十六日、知事候補者二氏を県内マスコミは待ってましたとばかり発表した。気のせいかな県民が一団となった思いがした。

ことしは選挙の年である。めぐまれたわたしたち新有権者の心もまた同じようにこどどりしていると思う。

長崎に投票区
第二投票区の長崎部落と第三投票区のウトギ部落は、投票所から遠く離れており、しかも交通の便利が悪く投票所に行くことが大変で、新しく投票所を設置してほしいとの要望がこのほどありました。

昭和46年度冬季仔牛セリ市成績表 (東郷町)

月日	性別	出場頭数	平均価格	最高価額	最低価格	部落別
3. 4	牝	21	99,524	151,000	72,000	羽坂、坪谷、 田野
"	去	28	113,824	142,000	81,000	下渡川
"	計	49	107,625			
3. 5	牝	24	117,625	250,000	69,000	迫野内、鶴野 内
"	去	14	107,000	128,000	82,000	小野田
"	計	38	113,734			
3. 6	牝	27	97,704	162,000	63,000	福瀬、仲深
"	去	28	114,107	162,000	83,000	越表、八重原
"	計	55	106,055			
計		145	108,734			

総売上価額 15,549,000円 1頭当り平均価額は前回に比し約14,000円高となっている。

青年の船募集要領

飛行機などの発達により、世界が非常に狭くなって来たことにより、ここ数年の海外への渡航者は飛躍的に伸びて来ています。

県では、海外渡航の手続きを処理していますが、そのうちの青年の船についてお知らせします。

▽訪問先 東南アジアの諸国(フィリピン、インドネシア、マレーシア、インド、シンガポール等予定)

▽応募資格 ①長期の船上生活および団体生活に適応できる満二十歳以上二十六歳未満の健康な男女 ②中学校卒業程度以上の英会話能

力のある者

③将来、職場、地域、青少年団体などで中堅的な活動を期待できる者

④大学、高校に在学中のもの、海外渡航の経験のある者、または近く海外渡航することが確実な人は応募できません。

▽派遣期間 二月上旬から三月下旬までの約五十日間

▽経費 参加費用として、一人五万円の負担金が必要です。

▽募集期間 四月十五日まで。応募を希望する人は四月十日までに東郷町教育委員会に申し出て下さい。



鶴野内、伊東尚さん飼育の肉牛

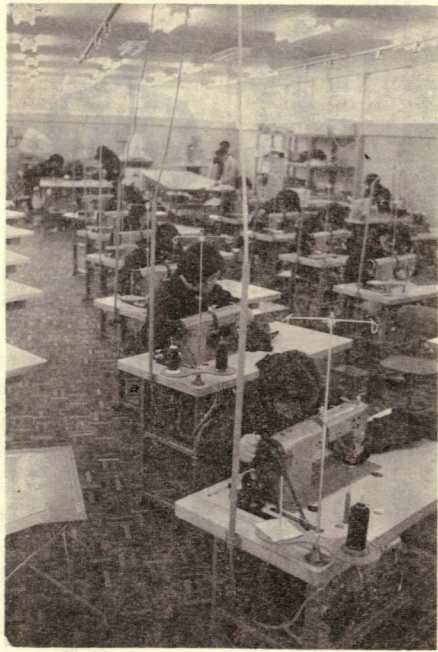

尾鈴山で救助訓練 標識も補修

繊維工場の完成

三月八日午前八時から坪谷の尾鈴山入口から山頂にかけて救助訓練が行なわれました。

最近尾鈴山の登山者が多くなっているため、頂上付近で遭難者が出たとの想定で、日向署の警ら隊員とパトカー乗務員十四人が消防団員、役場山の会員ら五名の協力で戸高辰雄巡查部長の指揮のもと携帯無線機を活用して機敏な救助訓練が繰り広げられました。

このあと山頂標識の補修、危険個所の確認をしたほか、登山道入口に、登山者名簿をそなえつけました。日向署では登山する人は必ずこの名簿に書いて登るよう呼びかけています。



小野田の東郷ニット(株)と鶴野内の大日合織の工場がこのほどそろって完成し、本格操業にはいりました。

東郷ニットは従業員が現在、男九人、女二十三人の計三十二人でニットシャツの縫製、加工をして出荷しています。

大日合織は、旭合織の下請工場です。従業員は男九人、女二十人の計二十九人で、稔糸とカセを出荷することになっています。

二つの会社とも、従業員は地元福瀬にも現在東郷合織の工場の建設がすすんでおります。

郷土の神社

羽坂神社 塩月儀市

祭神は伊邪那岐命と速玉男命である。社殿は古くは冠嶽の天狗岩のもとにあったが後土御門天皇の文明年間(五〇〇年前)冠嶽の権現山に遷座し、明治四年に羽坂神社と改称し、昭和六年に羽坂に遷座した。(写真)

天文十八年(四四〇年前)に天氏中俣大炊左衛門尉重昌の寄進した梵鐘が現存している。この梵鐘の銘が町名「東郷」の起源を知るには貴重な資料であるばかりでなく、この梵鐘は豊後(大分)の駄原の作で南九州に現存する梵鐘では最古のもので重要な文化財として近く県文化財の指定を受けることになっている。寄進者の天氏は山陰城主である。

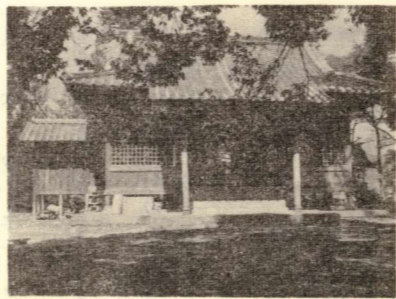

伊佐賀神社

越表の中水流に鎮座し、祭神は百済の禰嘉王の次子華智王である。「比木大明神本縁記」によると百済の禰嘉王が孝謙天皇の天平勝宝八年(二一五年前)に国乱をのがれて一族を引きつれて安芸の宮島に避難したが二年後再び日向に逃げのび安住の地を求めて塩見、山陰、坪谷を経て神門に落ちついた。ところが逆臣たちがこれを知り、その後を追った。禰嘉王は逆臣たちを越表の伊佐賀坂で迎え撃ったが戦利なく次子華智王は敵の流矢にあたって戦死し、自らも傷を負った。当時長子の福智王は蚊口浦(高鍋)に居たがこの報に接し石河内、中俣、雉野、渡川の兵を率いてこれを援け賊軍を追い掃った。後戦死した華智王を神に祀り伊佐賀大明神と称した。明治四年に伊佐賀神社と改称した。(原文のまま)

明るい農村 豊かな老後

六十歳から経営移譲年金

農業経営の近代化をすすめるなかで、農業者に対する老後の生活安定が必要であることから、この一月から農業者年金が発足し現在農協で加入手続きの事務をとっています。

被保険者になる人と納める保険料は二月号の町報でお知らせしてありますので、今月号ではその給付についてお知らせします。

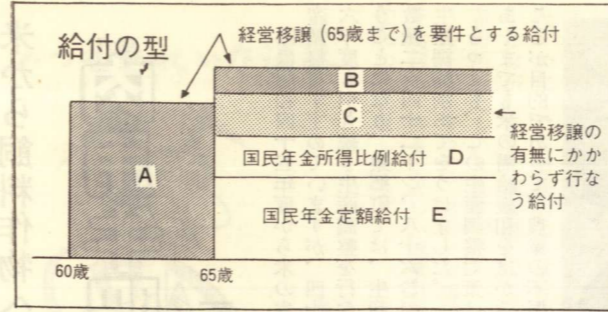

ではどんな年金がもらえるのか別図をみてください。

この図の斜線の部分(AおよびB)が経営移譲年金で、網の目の部分(CおよびE)は国民年金の所得比例給付と定額給付ですがこれも六十五歳から給付がはじまります。経営移譲した人は、六十五歳からは、E、D、C、Bの四階建ての年金をもらい、経営移譲しなかった人は、E、D、Cの三階建ての年金をもらうということになります。

二十年で月額一八、八〇〇円

非加入者は九、六〇〇円

別表で年金の大きな給付月額はおわかりと思いますが、もう少し詳しくお話ししましょう。

経営移譲年金

この年金は、六十歳から六十五歳になるまで、六十五歳以降の二本立てとなっています。

①六十歳までに経営移譲したときは六十歳から六十五歳になるまで、八百円に保険料納付済月数を乗じた額が年金としてもらえます

給付の月額

加入期間	5年	20年	25年	30年
給付の種類				
60~64歳の給付	8,000	16,000	20,000	24,000

65歳以降の給付	円	円	円	円
経営移譲(65歳まで)を要件とする給付 B	800	1,600	2,000	2,400
経営移譲のかわらぬ給付 C	1,000	4,000	5,000	6,000
国民年金所得比例給付 D	900	3,600	4,500	5,400
国民年金定額給付 ※E	6,000	9,600	11,200	12,800
計B+C+D+E	8,700	18,800	22,700	26,600
()内はC+D+E	(7,900)	(17,200)	(20,700)	(24,200)

(注) ()内は経営移譲しなかった人

※ 国民年金定額給付は、36年発足のため加入期間に10年分を加えて計算されている。定額分は25年拠出(最低資格期間)で月額8,000円、30年で9,600円、35年で11,200円、40年で12,800円となる。

〔算式〕 納付月数×320円=給付年額

有利な経営移譲

この例のように、農業者年金の最低資格期間二十年の人が、六十歳で経営移譲すれば、経営移譲年金一万六千円(月額)Aの給付がはじまり、そして、その人が六十五歳になると、国民年金の定額給付九千六百円E(別表の※印の説明のように十年分プラス)と、同所得比例給付三千六百円D(これは農業者年金と同時に発足で二十年分)それに経営移譲の有無にかかわらず給付される農業者老齢年金

四千円Cおよび、これまで受けてきた経営移譲年金の一割一千六百円Bの合計月額一万八千八百円が支給されることとなります。

六十五歳になっても経営移譲しなかった人は、経営移譲給付の一割に相当する一千六百円がありませんから、月額一万七千二百円の給付をうけるということになります。

これまでみてきたように、この年金は経営移譲の促進を目的としていますので、経営移譲した人にはとくに有利になっていますが、経営移譲しなかった人に対しては保険料のかけすてにならないよう自分の納めた保険料と利息分が返ってくる仕組みがとられています。これが六十五歳から経営移譲しなくても給付される農業者老齢年金にあたるわけです。



お知らせ

早目に役場住民課で手続きをすませるようお願いいたします。
また、学生などで遠隔地被保険者証の交付を受けている人は、被保険者証のほか、在学証明書が必要で。

国保被保険者証の更新は終了しましたか

赤色の国民健康保険被保険者証は、三月三十一日で有効期限がきましたので、すでに三月中旬に新しい被保険者証と更新を終りましたが、なかには、まだ新しい被保険者証の交付を受けていない人がいます。

新しい被保険者証は黄色ですが四月一日からは、この黄色の被保険者証でないと使用できません。まだ更新をうけていない人は、

国民年金保険料の納め忘れは早目に

国民年金の保険料の納め忘れはありませんか。国民年金の保険料は、納期限までに必ず納めなければなりません。

納期限は、四月から六月分を七月末日までに、というように、三カ月ずつ年四回定められ、十月、一月、四月の各月末となっています。この保険料を納期限までに納めていないと、ケガをしたり、ご主人が死亡したりしたときなどに障害年金や母子年金などが受けられない場合があります。

このような事故が起きてからでは間に合いません。納め忘れの保険料がないかどうか役場福祉係で確かめてください。

四十五年四月から四十六年三月までの保険料は、四十六年四月三十日を過ぎますと、印紙の方法で納められなくなります。その後は現金で直接社会保険事務所へ納めるか、納付書を使って郵便局などで納めなければならなくなります。こうなると、いろいろな手数料がかかってめんどろですし、もし事故が起ったときに給付がうけられなればかりか、何カ月も滞納する金額が大きくなって一度に納めにくくなります。いざというときに、少しの滞納のために年金が受けられないことのないように、四十五年度分の保険料は四月中に納めるようにしてください。

電話のかけかたをもっと上手に

かけるにも きるにも エチケット



た

世はあげて情報化時代—集団自動電話が開通して、一年がすぎました。はじめは、電話のかけ方がわからず、まごついていたのに最近ではすっかり慣れたもので、子どもからおとしよりまで、ほとんどの人が電話を扱えるようになりました。

その反面、電話をかけようと思ってもいつまでも話し中でイライラしたり、まちがいの電話で迷惑したりということもあります。通話のエチケットを守り電話をしように、そして気軽に使いまし

観光写真コンテスト

- ▽主催 東郷町商工会
- ▽後援 東郷町
- ▽題材 東郷町の名所、旧跡、自然風景、風俗などで本町独特の観光的表现にすぐれたもの
- ▽作品 白黒またはカラープリントでキャビネ以上四切まで
- ▽締切 昭和四十六年四月三十日 (当日消印有効)
- ▽発表 昭和四十六年五月五日 東郷町役場内に展示
- ▽賞 特選 三点 賞牌と記念品 入選 四点 賞状と記念品
- ▽注意 選外 応募者全員記念品
- ▽注意 作品には題名、住所、氏名明記のこと。点数は制限しないが未発表または他に応募していない自作品に限る。入選の場合、著作権は本会に属し、ネガは提出。応募作品は返却しない。

町奨学金の貸付

新しく高等学校または大学に進学し、あるいは現在このような学校に在学中の人で、学資に困っているため町の奨学金を借り入れ希望者は、四月三十日まで各区長を経由もしくは直接町教育委員会に申し込んでください。

手続には次の書類が必要で、
▽在学証明書一通▽健康診断書一通▽自筆履歴書一通
くわしいことは、町教育委員会にお問い合わせください。

戸籍たより

二月届出分

死亡 冥福を祈ります

氏名	年齢	部落
寺原 弘	三七	小野田
三浦 丈	四四	坪谷
那須 ツマ	七七	仲深
橋口 光	七一	小野田
三浦 清	六六	仲深
金丸 権次郎	七六	福瀬
佐藤 豊	七八	追野内

結婚 おめでと

氏名	部落
黒新 木名	福瀬
高木 博公	日向市
塩月 龍	日向市
仁村 龍	福瀬
木村 優弘	小野田
藤村 妙弥	福瀬
木村 栄	追野内
藤村 子喜	福瀬

人口

46年3月1日現在 ()は対前月比

男	3,506人 (-6)
女	3,813人 (-7)
総数	7,319人 (-13)
世帯数	1,771世帯 (+3)