



昭和46年 10月号
 発行所 東郷町役場
 編集人

町立病院の拡充を検討

大きな役割と使命

町立病院は、いま内科担当の富永志郎院長と熊本大学医学部整形外科教室から交替で出張診療に来ていただいている成尾政衛先生ほか三人の先生が診療に当たっています。

病院の経営は、診療所を開設した二十九年度から不足分を毎年一般会計からの繰入金で運営してきましたが、近年全国的な傾向のように医師の確保がむずかしくなり、赤字経営をつづけています。

ところが、四十五年度の診療収入は、四十四年度より千百十萬七千円増収の三千七萬五千円となっています。これは欠員中の外科医を補充したことによるものです。

それにつれて、診療の内容を充実させる必要があることから、機械器具を近代化するため四十五年度にポータブルレントゲン一台、

整形用骨のみ一組、ナースコール一式、マイクロ治療器一台などを整備しました。

さらに、このほどX線テレビ装置を千八十万円の費用をかけて購入しました。

これは、遠隔操作でテレビを見ながら透視、撮影などができますので、今後は胃の精密検診などのレントゲン検査に威力を発揮するものと期待されます。

また、ことしの六月には、富永先生が着任して診療にあたっておられますし、さらに成尾先生も近く常駐することになつておられますので、町では町立病院の果す役割と使命の重大さに、町議会の病院対策特別委員会にはかり、病院増改築工事の具体案を検討することになりました。

第三日曜日（十七日）は家庭の日

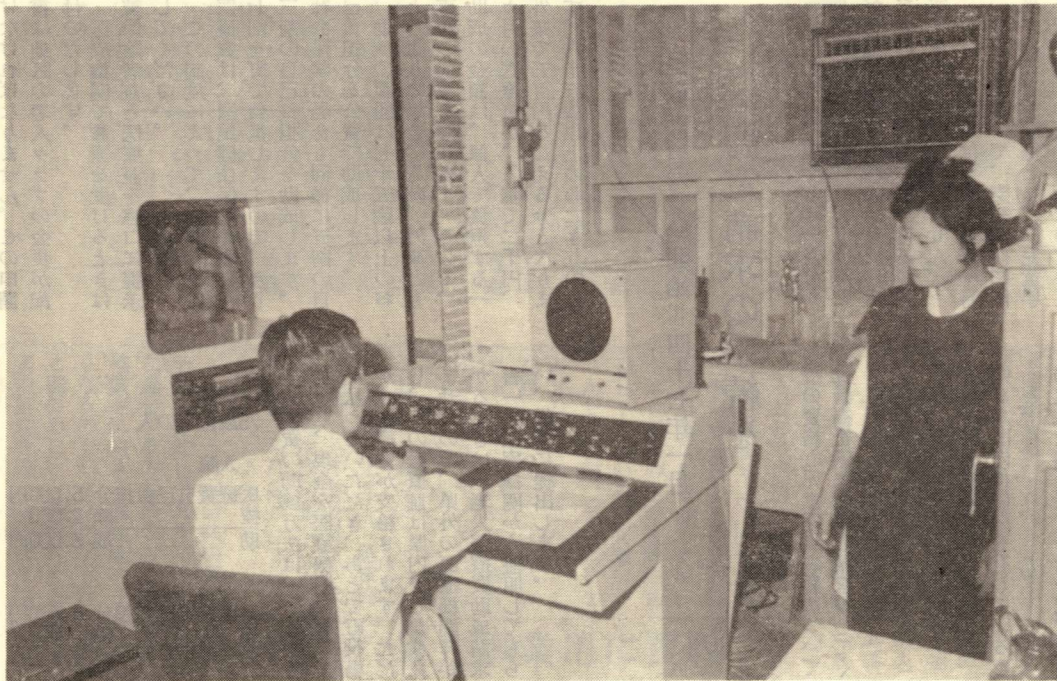

レントゲンテレビ装置

〇……………としておくくと便利です……………〇

点滴

十五夜

秋の日の暮れ やすいことのと

とえに「釣瓶落（つるべおとし）」ということばがあります。つきさきほどまで日が当たっていたと思つたら、もう落ちて、どこかあわたたしさを感ぜさせます

▽「燈火親しむべき候」子どもさんたちにとって、いまが勉強に取り組む絶好の季節です。若いころにはよく本を読んだものだが、このごろはテレビなどがあって読書のほうはどうも……という人もおられるようです。

町教育委員会には文庫が備えてあり、どなたにも貸し出しています。どうぞご利用を……

▽ことしの十五夜は三日です。日向市で名物の十五夜祭がありますが、都会ではスモッグできれいな月も見えないとか。いつでも澄んだ美しい月、とくに一年中でいちばんきれいときれているこの夜の月を、自由に見られることの幸せを感じているのは筆者だけでしょうか。

かたはらに秋草のはなはな
 はなはなはなはなはなはな
 るびしものはなはなはな
 かしきかな 牧水

老人医療の公費負担 自己負担(入院 二千円、外来 五百円)を超える分

十月一日から実施

県と市町村とが負担しあって、老人医療の公費負担制度が実施されます。この制度は、おとしよりの医療費の負担を軽くすることに、その心身の健康を保持、増進し、明るい老後を送っていただくためにもうけられたものです。

実施は、四十六年十月一日からで、この医療費の助成を受けることのできるのは、次の条件に該当するかたです。

- ①七十五歳以上の人。または六十五歳以上で居宅でねたきりの人。
- ②国民年金法による老齢福祉年金を受給している程度の所得以下の人。例えば、本人の場合年間所得三十五万円以下。扶養義務者が五人の世帯の場合は百四十三万九千円以下の人。
- ③東郷町の住民基本台帳に記載されていること。
- ④国民健康保険や社会保険に加入していること。

この医療費の助成を受けるときは、町役場に「医療証交付申請書」



を提出して「医療証」の交付を受けなければなりません。この申請書は地区の老人クラブの会長が配付いたします。

医療機関で診療を受けるときは被保険者証と医療証を窓口提示してください。

この制度によって、公費でみる医療費は、国民健康保険の場合、七割を町で負担しますので、残り三割の自己負担分を助成します。社会保険の場合も同様に五割の自己負担分を公費で助成します。

助成の範囲は七十五歳以上のおとしよりの場合、入院、外来とも支給の対象となります。そして、助成の金額は、個人で負担する一カ月の医療費が、入院で二千円、外来で五百円をこえる分となります。六十五歳以上のねたきりの人

児童手当の支給開始 四十七年一月 認定請求の手續を

児童手当が、四十七年一月分から支給されることになりましたが、この児童手当の支給を受けるためには、住所地の市町村長の認定を受けなければなりません。

ただいま町では、四十七年一月一日現在において、支給要件に該当することを前提として、児童手当認定請求の受付を行なっていますので、児童を養育している人のうち、支給要件に該当する人は、

- その資格と児童手当の額については役場福祉係に認定の請求をしてください。
- 〔支給要件〕
- (一)日本国民であること。
 - (二)日本国内に住所を有していること。
 - (三)五歳未満の児童を含む三人以上の十八歳未満児童を監護すること。

は外来のときに全額助成されず、

(例) 75歳以上の人	
入院	医療費自己負担 5,000円 分除成 2,000 医療助 3,000円
外来	医療費自己負担 1,800円 分除成 500 医療助 1,300円

医療費の助成方法は、いまままでどおり、現金を医療機関の窓口で支払っていただき、あとで町役場から医療費が支給されます。ただし、この医療証は県内でもしか使えませんので、県外の医療機関にかかるときは「老人医療費助成請求書」に医療機関から証明してもらい、役場に提出します。

〔手当の額〕

月額三千元に五歳未満の児童(十八歳未満児童)について出生順に数えて第三位以降の児童に限る)の数を乗じて得た額であること。

この児童手当の支給には、いまのところ制限がありますが、これは、該当者全員に対して、一度に支給することは財源的に困難なため、将来は段階的に支給範囲がひろげられていくことになっていきます。

なお、くわしくは役場福祉係におたずねください。

就任のごあいさつ

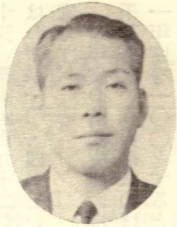

助役 木村 誠

朝夕は大変しのぎよくなって参りましたが、みなさまますますご健健のこととおよろこび申し上げます。

さて、私こと、このたび九月九日付をもちまして、再び東郷町助役に選任されました。今までの四年間、ただ無我夢中の毎日で、な

すところもなく、省りみて力の足りなさを痛感しております。

今の世の中は、毎日「がすべ」て新しい事から対処しなければならぬ、きわめて移り変りの激しい時代になって参りました。微力ではありますが、今までのささやかな経験を生かして、更に決意を新たにいたし、町勢発展のために努力を尽す考えでございますので、なにとぞ倍旧のご指導とごべんたつくださいますようお願い申し上げます。就任のごあいさつといたします。

退任に際して



前収入役 釜瀬春美

私、九月八日をもって、収入役の任期を満了し退任することになりました。おもし出しますと、昭和十八年以来、私の半生にわたる長い年月を町民各位のあたたかい励ましと、上司同僚のご指導により今日を得させていただき、感謝しているしだいでありたい。

日本は今日めざましい経済発展を上げていますが、一方、円の切上げ、輸出入等経済問題とともに外交面についても、むつかしい問題の解決をせまられています。いつかわたしたらの町にもその影響は現われてくると考えられます。

退任しましても町民の一人として、町発展に微力を捧げご厚志に報いたい考えです。退任にあたり深くお礼を申し上げごあいさつといたします。

就任にあたって

収入役 中田 豊



私、九月九日付をもって前収入役釜瀬春美氏の後任として本町の収入役に選任されました。もとよりその任にあらずとは思いましたが、不肖の身を顧みず就任することになりました。今、本町は宮崎県の北部広域市町村圏の指定を受け、更に来年は山村振興地域

の指定を受ける予定にもなっております。将来に向けて大きく飛躍発展する重大な時期に遭遇しております。

このことは財政的にも相当の負担がかかる同時に、格段の努力を要することは申すまでもありません。こうした時に町の台所を預ることの責任の重大さを痛感いたしております。ここに従来のご厚情に対し深く感謝申し上げます。今後とも皆様の心からなるご指導とご援助を切にお願い申し上げます。

公共事業用に買収された土地の税金

現在、国の政策として地域開発が大きく叫ばれており、東郷町でも道路拡張などの公共事業がすすめられています。

しかし、このような公共事業には相当広い用地の確保が必要となりますので、多くの場合民間の人たちが持っている土地が買収あげられてその用地にあてられている現状です。

ところで、用地の確保ということになりますと、土地を持つている地元の人たちの協力が必要になるのですが、やはり将来の生活設計の見通しやいろいろの問題がからんで、新聞、テレビ、ラジオなどでみなさんがよくご存じのように、なかなかスムーズにはいかない場合があるようです。そしてなお、話し合いがどうしてもうまくまとまらないということになりますと、国家的な見地からやむをえず、土地収用法などの法律に基づいて強制的に買収あげられるということになります。

このように、公共事業の用地に土地を提供し、あるいは収用された場合、その対価としてもらった補償金に対する税金はいったいどうなるのでしょうか。公共事業と関係のない一般的な土地や家などの資産を売った場合と比べながら説明してみよう。

一般に土地や家など、もともと販売を目的としない資産を売ったときでも所得税はかかります。もちろん売ったことによる利益が出た場合のことですが、この利益のことを「譲渡所得」とよんでいます。この譲渡所得は、長い間少しづつ値上がりしてきた資産を売って得た利益であることから、たとえば事業所得や給与所得などのように毎年きまっておりますのに比べると税金が軽くなっています。

それが公共事業用に提供したということになりますと、特別の法律でさらに税金が軽くなるように定めてあるのです。たとえば、九州縦貫道路の用地として買取りの申し出があった日から六ヶ月以内に土地を譲り渡したとしますと千二百万円が特別控除として差し引かれます。

また、提供された資産にかわるべき資産を二年以内に別のところへ買い換えた場合、その買い換えた資産の価額がもたらした補償金の額よりも多いときには譲渡がなかったものとみなすという規定があり、どちらか有利になる方法を選んでよいことになっていきます。そこで公共事業用として土地を提供される場合には、税金のこととはあまり心配されなくてもよいことなるようです。

サップ研修を終えて

これからの養蚕 規模拡大と省力化

坪谷 三浦 眞弓 定

サップの専門研修のため、六月に県総合農業試験場蚕業部で講習を受け、八月二日から一週間、関東地方の養蚕農家などを視察研修しましたので、そのなかの、養蚕農家の岡野谷富三さんと米野下組養蚕組合をご紹介します。

わたしたち、県内のサップ養蚕研修生三十二人が視察した農家は埼玉県深谷市藤沢地区で、全国でも有名な大養蚕地帯です。

まず昨年度天皇杯を受賞した岡野谷さん宅を訪問しました。藤沢地区の農家戸数は千二百四十七戸で、この内養蚕農家戸数は千二百九戸(八二%)で、耕地面積は普通畑六百三十八畝、水田百三十畝、桑園四百九十二畝で水田率はわずかに一〇・四%という畑作農家です。

昨年度の繭総生産額は、六億三千万円という巨額にのぼり、四十五年度は二一九で実に二・二倍の増収となっています。養蚕はこの地域の農業経営を支える重要な基幹作業となっています。土地がら、

養蚕にかける農家の意気ごみもすごく、岡野谷さんの経営内容の随所にその努力の跡が見受けられます。

全桑園二・五三畝はすべて住宅に隣接し三百畝以内を集約化されています。そして作業の省力化をはかるため五十畝ごとの作業道が完備され、飼育も、リフトを利用して一段条桑飼育で、すべてが省力化された作業体系です。

昨年の掃立箱数は百七十箱、収繭量五千錠で、四人家族ではほとんど飼育したそうです。養蚕経営の合理化を図る創意工夫は岡野谷さんの努力のあらわれだと思えます。

岡野谷さんの経営の特色を紹介しますと、①桑園は火山灰土壌で桑の品種は一の瀬、改良ねずみ返しで、三令用桑二十四畝、春秋兼用四十六畝、夏蚕専用として残桑法四十畝、夏一期法七十三畝、初秋専用七十畝で計二百五十三畝。他に契約桑百畝を備えています。②桑園管理は耕機、リターンカルチを利用、除草剤を併用して、

一〇畝当り施肥量、たい肥一ト、蚕糞、蚕沙、および条は全量を桑園に返し、肥料は(桑)を十三袋で多肥栽培を行なっていました。桑の収穫は、春は条桑収穫、夏蚕は間引収穫、晩秋、晩々秋は中間伐採です。

③資本投資は蚕室三棟、それに母屋二階で千三百平方畝、耕機二台、動力噴霧機一台、リフト十セット、暖房機四台、動力条払機一台、収繭機二台で有効的に活用しています。④上簇は一斉上簇で回転簇は横伏せ振込みで一昼夜放置してつるしています。収繭は収繭機を利用してつるしています。

つぎに、群馬県勢多郡富士見村米野下組養蚕組合の繭とホウレン草の経営を視察しましたので紹介します。村の耕地面積は千八百九十畝でその内桑園面積五百九十四畝で、収入はほとんど畑作に依存している地帯です。

桑園の間作にホウレン草を作りホウレン草と繭で農業収入の七二%をあげています。このことから養蚕とホウレン草は、この地区から切り放せない作目であることを知りました。

養蚕では、三令までの稚蚕飼育蚕室、桑園の消毒など、養蚕に関することはすべて共同で行ない、積極的に共同作業を進めていました。土壌が火山灰土であるため、ホウレン草を播種する前(晩秋蚕末

期)に石灰を百五十鈴施用して土壌改良を行なったのち、石灰窒素五十鈴、高度化成四十鈴を施しています。

桑園一〇畝当り粗収益は繭で十八万円、ホウレン草で十万円、という高い収益をあげていました。こうした経営にもわたしたちは次のような疑問を抱き、この地区を後に帰途につききました。

わたしたちが考えさせられたことは、繭はともかく、野菜は市場を通しての出荷となるので、消費地をバックにしている近郊のようにはいきません。かりにそうできたとしても総合した価格の違いは大きなものだと思います。し

年金を

手にしたよろこび

仲深 山口 ミヤ

このたびようやく、年金をいただくようになり感謝しています。

この年金をもらえるようになるまで、わたしはずいぶん苦労をしました。もはや捨ててしまおうかとさえ思ったこともありましたが、そのとき役場の国民年金の係の人に話したところ、「おばさん、おばさんは保険料をかけておいた方がいいよ、かけていきなさい」と申されました。その係の人のかすかな言葉を聞いて、何かいい知れぬものを私の心におくそに感じたのです。それからというもの、たとえどのようなことがあ

かし、数カ月間、遊びに等しい畑の使い方は考えてみる必要があります。戸別でなく部落全体で、自分たちにある農業を、適格に大きくするために考え、行なわなければならないと思います。

また養蚕にしても宮崎県の養蚕技術そのものは決して、先進地に劣っているとは思われません。しかし、省力化の面を比較した場合はまだ、後進県の類を脱していないように思われます。

これからの養蚕経営は、まず規模拡大であり省力化を目標に進まなくてはならないと痛感した次第です。

うと保険料だけはかけていかなければと堅い決心ができました。その時の年金係のはげましの言葉のおかげでこのよろこびが生れたと、ただ感謝する次第でございます。

ふりかえってみると、もはやわたしは六十五歳かなあ...と思うとき何んだか心に淋しさを感じます。でもその反面、毎月いただく五千円の年金を思うとどんなにか心強く感じます。

わたしの生ある限りこのお金を大事につかわせていただきます。将来は、その時々のお金などにより年金額も変わってくるのであります。もしわたしのようの方が他にありましたらぜひがんばってかけていきましょ。

敬老の日に演芸



牧水カレンダー



福瀬区では「敬老の日」を記念して九月十九日に、福瀬公民館でおよしより八十六人を招いて演芸大会を催しました。

この行事は、昭和四十三年から毎年、婦人会と青年が中心となり長寿を祝って行なっているものでグループごとに趣向をこらした舞踊、寸劇などの出しものを二週間前から練習してこの日のためにそなえていたものです。このほかに一般の人たちもたくさん見物に来て、なかには飛び入りで出る人もいてなかなか盛況でした。

招かれたおとしよりたちは「あれは誰とこの嫁じゃ...息子じゃ」と言って、うれしい招待に楽しい一日をすごしました。



郷土の歌人牧水先生は、昭和三年九月十七日に静岡県沼津市でなくなりましたが、命日には坪谷の生家で先生の偉業をしのび牧水祭が行なわれました。

この日はあいにくの激しい雨がふったので、生家裏の歌碑前で行なう予定だった歌碑祭はとりやめ牧水生家に遺影をまつり、神事のあと「ふるさと」の朗詠の流れるなか神酒をささげました。

また、牧水顕彰会では「四十七年度牧水カレンダー」(七枚つづりの一部千円)を頒布しています。このカレンダーは、延岡市の木村幾之助さんが製作したもので、使用後は、額に収めて部屋にかけたりできるようにしています。

牧水先生を語る(四)

塩月 儀市

牧水先生は、大学在学中の夏休みにはほとんど帰省しています。その往復の細島神戸間は汽船でした。その頃、細島出身で東京女子大学に学ぶ「日高秀」さんという人がいました。秀さんも文学愛好の女性で、牧水先生と親しかったのですが、在学中に死去しました。「ふるさと」のお秀が墓に草枯れむ海に向へる彼の岡の上に」をはじめ、秀さんの死を悼む歌が数首あります。

先生は大学四年の夏休みには中国、九州を旅行して帰省しました。「幾山河越えさきりゆかば寂しきのはてなむ国ぞけふも旅ゆく」は、この旅行中岡山県二本松峠での作であるといわれています。「けふもまたこの鐘をうち鳴しうち鳴しつづあぐがれて行く」

「はつ夏の山のなかななる古寺の古塔のもとに立てる旅人」などもこの旅行中の作です。先生は、七月中に帰省しました。

父が都井村(今の串間市)に出張診療に行っていましたので、家に一週間ばかりいてまた南日向の旅に出ました。青島、内海、鶴戸、油津、都井岬と旅して多くの歌を作りました。

檳榔樹の古樹を想へその葉蔭海見て石に似る男をも(青島)

。船はてて上れる国は満天の星くづのなかに山匂ひ立つ(油津)。日向の国都井の岬の青潮に入りゆく端に独り海見る。などはそのときの作です。

明治四十一年七月、先生は早稲田大学英语科を卒業しましたが、これとほとんど同時に第一歌集「海の声」を出版しました。この歌集には「幾山河」「白鳥は」など秀歌が収められていますが、宣伝などしなかったためか一般から認められず、定価五十銭のこの歌集を一冊八銭で一括古本屋に売却しました。この歌集が現在は一冊五万円以上しているのですから皮肉です。

先生は、この年の九月初め坪谷に帰りました。郷里では、老父母が先生の大学卒業を一日千秋の思いで待ちわびていました。そして大学を卒業したわが子は、れっきとした職につけてくれるものと信じていたのに、処々を旅して疲れうらぶれた姿で帰郷したのですから喜んで迎えられるわけはありません。先生は健康もいくらかそなっていたので気のすすまぬ日を送って、九月末に上京しました。

明治四十三年に第二歌集「独り歌える」を出版しましたが、これも売れず、続いて出版した第三歌集「別離」で一躍歌壇の花形となり、歌壇に新しく「牧水夕暮時代」を画するに至りました。父の髪母の髪みな白み来ぬ。子はまた遠く旅をおもへる。一人のわがたらねの母にさへおのがこころの解けずなりぬる

お知らせ



架線技士免許の切り替え

労働安全衛生規則の改正で、従来の「一級または二級運材架線技士」と「集材架線技士」の免許制度が廃止され、新たに「林業架線技士」の免許制度に変わりました。新免許を持っていないと、四十八年四月一日からは、集運材架線装置の解体、組立および装置を運転する作業ができなくなります。

とんだ迷惑

車からの投げ棄て

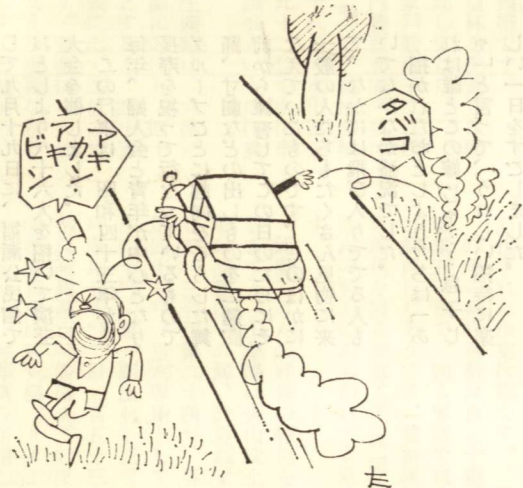

現在、坪谷川に生息している魚類(特にハエ、アユ、カマスカ)のはだに水疱状のものがみられ、これらの魚を食べた場合に、人体への影響が憂慮されることから、県の衛生研究所と水産試験場に調査を依頼してまいりました。このほど調査の結果がわかりましたのでお知らせいたします。

去る八月二十日依頼のありました異常魚の調査結果をつぎのとおりお知らせします。

宮崎県水産試験場長

坪谷川の異常魚の調査結果

一、淡水魚に寄生する異形吸虫科(横川吸虫も含まれる)の寄生虫類と思われるが、検索確認には動物実験が必要である。

二、吸虫類について判明しているのは次の点である。

(1)従来、本県の淡水魚には寄生虫が寄生していることがあり、特に鯉科が多い。

(2)寄生している魚を人間が食べた場合、健康状態、時期による相違があり、無症状または下痢、出血を起こす場合がある(若年程その傾向が強い)。

(3)人体への影響をなくするには焼くか、または煮沸することにも調理台、器具等の熱湯処理をすればよいといわれているが、寄生虫の種類が確定していないので、確定的なことは不明である。

所得税の減額申請

所得税の予定納税第二期分は、十一月一日から三十日までが納期ですが、特に火災や風水害などで災害を受けたとか、商売をやめたかなどは十一月十五日までに税

今月の税金等

町県民税 第三期
納期 十月三十一日

水稲共済掛金 第三期
納期 十月三十日

行政相談週間

十月十日から十六日までは、行政相談週間です。わたしたちの毎日の生活はすべて国政、県政につながっています。国や県などの仕事でどうしてもやりたい、これは困るなどの要望や苦情のある人は遠慮なく行政相談委員に申し出てください。忙しい人は、手紙や電話でも結構です。

行政相談委員 塩月儀市
東郷町小野田(電)七三九三

県民手帳をどうぞ

いま一九七二年版の県民手帳の購入申込みを付けています。内容は日記編のほか、人口、農家数などの資料編、付録に郵便料金表、親族親等表などもおりこんであり、執務や家庭にぜひ一冊。価格は一部が百八十円。ご希望のかたは、役場企画係までお申しこみください。

出生おめでとう

赤ちゃんの名	父の名	部落
清水 純子	良幸	羽坂
黒木 文也	三郎	迫野内
伊地知 りか	健司	越表
佐藤 康彦	久男	迫野内
林 美矢子	朝夫	鶴野内
寺田 仁美	紋太郎	"

死亡ご冥福を祈ります

氏名	年令	部落
海野 ウメ	八二	福瀬
小川 サク	七五	田野
岩本 稔	五五	福瀬
那須 周作	五六	坪谷

戸籍たより

八月届出分

人口	現在	対前月比
男	3,458人 (+2)	
女	3,750人 (-4)	
総数	7,208人 (-2)	
世帯数	1,777世帯 (-3)	

46年9月1日現在
()は対前月比