

.....として保存しましょう.....

15日は敬老の日

80歳以上のおとしよりに祝金

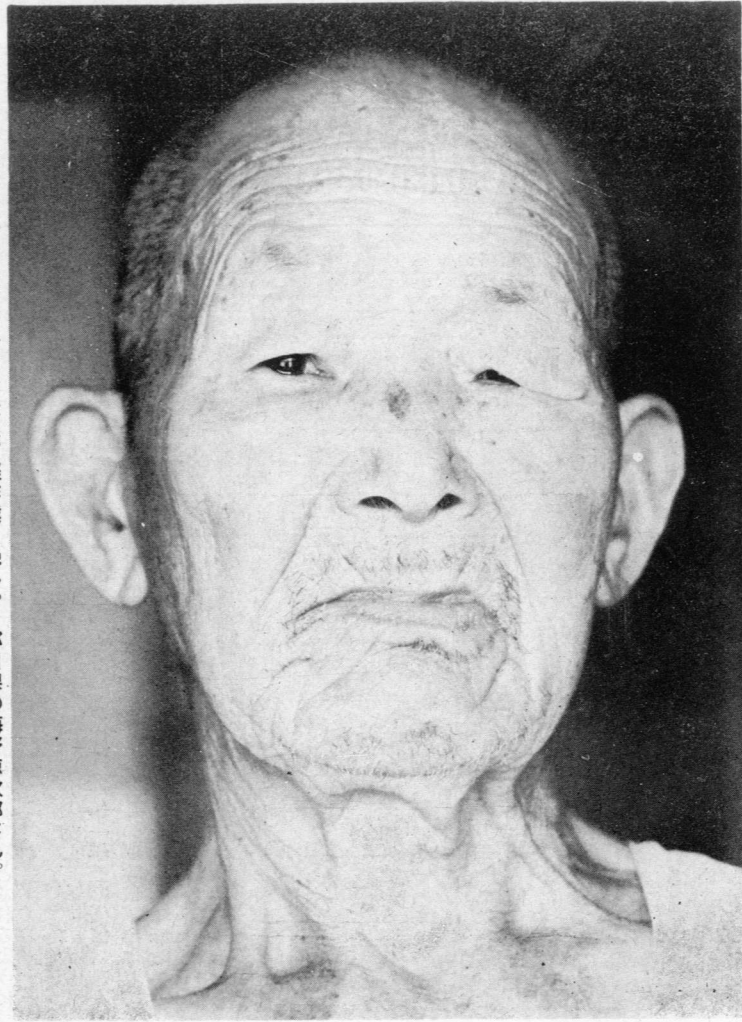

百一歳の誕生日を迎えますます元氣。軽作業と晩しゃくが日課の海野徳次郎さん。

○：九月十五日は「敬老の日」。この日は多年にわたって社会につくしてきたおとしよりを敬愛し、長寿を祝う日です。町内には六十五歳以上のおとしよりが、八月一日現在で千六十五人（町人口の一五％）このうち八十歳以上が百九十六人、九十歳以上が十四人おられます。（九十歳以上のお名前は五ページ）

○：町では国や県とともに、老人医療費の支給、老人健康診査、ねたきり老人への家庭奉仕員派遣事業など、おとしよりのみなさんがいつまでも長生きしていただくよう努めています。また敬老の日には八十歳以上のおとしよりに敬老祝金を贈るほか、九十歳をこえる人には町長が直接長寿をお祝いいたします。

○：本町の最高齢者は寺迫の海野徳次郎さんで、ことし六月二十二日に百一歳の誕生日を迎えました。坪谷の海野平太郎さんもことし三月二十八日に満百歳になりました。みなさんとともに長寿をお祝い申しあげます。

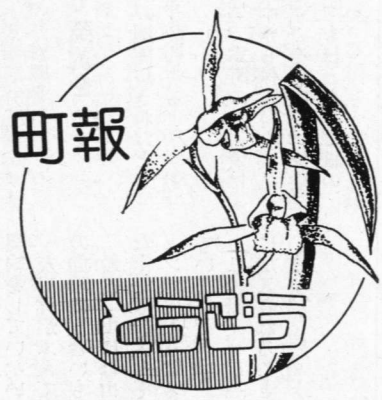

昭和51年 9月号 第301号

発行/東郷町役場・編集/企画開発課

(3) 町報とうごう

国民健康保険税は町税ですが、一般にいう町民税や固定資産税などの普通税とは異なり、目的税として取扱われています。この目的税としての保険税の役割は、国民健康保険事業を行う費用以外に使用することはできないことになっています。そこで保険税を算定する方法はまず国民健康保険事業の経費のうち保険税で徴収すべき総額を算出し、その総額を一定の方法で納税義務者(被保険者)に案分するといふ賦課方法がとられています。

保険税の算定方法

費用を被保険者で案分

東郷町の国民健康保険税は、毎年五月に暫定賦課により一期を納めていただき、九月に確定賦課を行うことになっています。これは保険税の算定の基礎となる所得額、固定資産税が決定しなければ、保険税の計算ができないからです。したがって、五月に納めた暫定賦課による一期分は、前年度の保険税の一納期分を仮りに納めていただいたわけです。

国民健康保険税

9月は確定賦課

税は医療費の38%

ここでいう、保険税で徴収すべき額とは、その年度の療養給付費(国民健康保険の被保険者の医療費で、町が支払う七割給付分)の六五%に相当する額とされています。

昭和五十一年度の本町の療養給付費は約一億七千万円ですから、この計算で算定した税額は約一億一千万円になります。しかし、この額をそのまま税とすると、前年度の二倍となり、あまりにも保険税が高くなります。

したがって、町では国民健康保険事業の費用のうち、最低限税に収入を求めなければならない額を保険税として徴収する方法がとられています。この方法による昭和五十一年度に保険税として徴収すべき総額は六千五百八十万円となり、療養給付費に対する割合は三八・三%となります。

医療費が上れば

税金も高くなる

つきに税の総額を納税義務者に

必要な歯の治療は 保険で十分できる

歯や歯ぐきの病気に なった場合 健康保険や 国民健康保険 などでは これを扱っている 歯科 医院の窓口 に保険証を 提出すれば 通常必要とする 治療は 全部保険で できるよ

歯や歯ぐき が病気に なった場合、 診察・検査・レントゲン診断・投薬・注射・理学療法・処置及び手術・麻酔・歯冠修復(歯の悪くな

います。

継続して契約を

また、保険の期間がきたときは、引きつづき契約するようすすめていきます。

現在のところ、本町の加入者は造林補助金の中から保険料を支払った分が主です。その中で、保険の期間がきたとしてもほとんど継続の

契約をしていないのが実情です。人工林がふえてくると火災などの危険の度合いも高くなります。

最近、山には山林関係者だけでなく一般の人たちもレクリエーションで出入りする機会が多くなっています。

この際、ぜひ「森林国営保険」に加入されることをおすすめいたします。

標語とポスター募集

あすをきずく人づくり運動

本町は「あすをきずく人づくり運動」のモデル町として県の指定をうけています。人づくり運動とは、すべての地域住民が健康で、住みよい生活環境づくりに積極的に参加しようとする住民運動です。町ではこの運動の標語とポスターを募集します。

一人一枚で規格は自由。作品には住所、氏名、年齢、職業を明記。時間を守り、集会には必ず参加しましょう。(作品例)「きまりよく、すすんで集る人づくり」。郷土を愛し、花いっぱい運動をすすみましょう。祝祭日には国旗を揚げましょう。すすんであいさつをしましょう。

- 応募の規定
▽応募資格 東郷町に在住する学生・生徒・一般・高齢者。
▽応募作品 未発表のもので、つぎの人づくり実践事項にちなんだ標語及びポスター。標語は一人二首以内。ポスターは

- ▽作品の送り先
東郷町大字山陰丙一三九〇 東郷町教育委員会
▽応募締切 昭和51年10月31日
▽ほう賞 小学生・中学生・高校生・一般成人・高齢者の部にそれぞれ入選一点、佳作若干点に賞状と記念品を贈る。
▽発表 町報に掲載
▽表彰 人づくり研究大会の中で行う。

さらに、所得額、固定資産税額、被保険者の数、世帯の数が決定すると、それぞれの税率が算定される率をもって各世帯の税額が算出されることとなります。本年度は前年度に比較して、保険税は約一〇%高くなります。医療費が高くなれば税金も高くなる。これが国民健康保険税であり、事業を行うための目的税の特性でもあります。

- ①所得割額 三五% 二千三百万円
②資産割額 一〇% 六百五十万円
③被保険者均等割 四〇% 二千六百三十万円
④世帯別平等割 一五% 九百八十万円

保険でできない治療

あらかじめ医師と相談を

- 健康保険の被扶養者または国民健康保険の被保険者
保険で行った治療費の三割
健康保険や国民健康保険などは疾病負傷に対して給付を行う保険です。つきのような事例については給付できないことになっています。
① 健康診断
② 歯列矯正(歯並びをそろえる治療)や美容を目的とするもの
③ 虫歯の予防(歯にフッ素を塗布する方法など)
このほか、通常必要とする治療外の治療(特殊な材料などを使用する治療)についても給付できないことになっています。

った部分を削り、その部分に詰めたり、かぶせたりして歯をもとどおりにすること)・欠損補綴(歯の抜けたところに入れ歯などを入れること)など通常必要とする治療は、全部保険でできます。いわゆる差額徴収治療は七月三十一日限りで廃止されましたが、通常必要とする治療が保険で十分できることは、従来とまったく変わりありません。

また、保険を使用した歯の治療により、物をかんだり、話をしたりする歯の機能は、十分回復されます。保険を使用して歯の治療をする場合の患者さんの負担額は、健康保険と国民健康保険の場合につきのとおりです。健康保険の被保険者 二百円(初診時の一部負担金

体協だより

あなたも参加

10月17日に町民体育祭

町体育協会では、八月十日に開いた理事会では町民体育祭の開催要領を決めました。

1ツを振興して、その普及発展を図り、町民の健康づくりと、明朗で豊かな人間性を助長するものである。

一、開催の主旨
本体育祭は広く住民の間にスポ

ソフトボール

九州大会出場

商工会青年部チーム

町商工会(田原女房会長)百十七人の青年部ソフトボールチームが、第七回全国商工会ソフトボール九州地区大会に県代表として出場することになりました。

昨年七月、町商工会員の四十歳以下の青年層が集り、青年部を結成、会長に福瀬の塩月清久さんを選びました。現在、会員二十八人でおたがいの親睦をはかり、町内における商工業振興につとめています。

青年部発足にあわせてソフトボールチームを編成、この七月十三日に西郷村で開かれた東臼杵郡予選大会に出場しました。九チームが参加したこの大会では、昨年九州地区大会で準優勝した北郷村チームとともに勝ち残り、県大会への出場を決めました。

七月二十二日、宮崎市の県総合運動公園で開かれた宮崎県大会では、町商工会チームは一回戦から準決勝戦までの三試合をいずれもコールド勝ちし、決勝戦へコマをすすめました。決勝戦は清武町と対戦、接戦ながら八対六で下して優勝。九月十二日に宮崎市で開かれる九州大会に宮崎県代表として出場することになりました。町商工会青年部は、ソフトボ

二連勝めざす

県青年大会で町チーム

八月八日に町営グラウンドで、第三回宮崎県青年ソフトボールの東臼杵郡大会が開かれました。この大会には郡内六町村から六チームが参加、二パートに分れてリーグ戦で予選を行いました。本町チームは椎葉村、北郷村を破り決勝に進出、決勝戦では門川町と対戦しました。その結果、六対二で本町チームが勝って優勝、県大

の町民が相集い、その体力に応じて参加する親睦の場である。

二、実施方針
(一) 町民の体育祭である。すべて

の町民が相集い、その体力に応じて参加する親睦の場である。
(二) 競技は、単に勝敗を競うばかりでなく、参加者も観衆もともに楽しむものでなければならぬ。
三、期日
十月十七日(第三日曜日)。ただし、雨天のときは十月二十四日。
四、会場
町営総合グラウンド
五、参加資格
(一) 東郷町の住民であれば参加できる。ただし、公民館長から提出される選手名簿に登録された者。
(二) 選手の変更登録はその種目の

競技開始前二十分までとし、その後の変更は認めない。
六、年齢制限
年齢別の競技種目での年齢は満年齢とし、十月十七日が基準日。年齢を明確にするため、申込書(選手名簿)に生年月日を記入する。
七、出場制限
徒走競技並びに団体競技については出場回数制限はないが、リレー二種目に同一選手の出場はできない。ただし、職場対抗リレーと公民館役職員リレーは除く。徒走競技については、一種目年齢別に出場人数を一公民館六人以上とする。

八、表彰
(一) 各種目の最高記録者に賞状、リレーの優勝チームに優勝旗またはカップを授与する。
(二) ことしから新しく競技ごとに採点をし、総合優勝の公民館に優勝旗を授与する。
(三) 参加者全員に参加賞を贈る。
(四) 体育祭当日、応援の状況並びに参加選手を擁護し、体育祭の運営に努力した公民館に、努力賞をおくる。

九、種目

【男子】▽百歳(25歳以下・26歳以下・29歳・30代・40代・50歳以上)▽二百歳(学生・一般)▽千五百歳▽五千歳▽八千歳▽リレー
▽年齢別リレー(小学一年〜三年生・小学四年〜六年生・中学生・10代・20代・30代・40代)
▽フィロド(走り幅跳び・走り高跳び・砲丸投げ)中学生・高校生・一般。

【女子】▽百歳(10代・20歳以下・24歳・25歳以下・29歳・30代・40代)▽四百歳リレー▽年齢別リレー(小学一年〜三年生・小学四年〜六年生・中学生・10代・20代・30代・40代)▽フィロド(走り幅跳び・走り高跳び・砲丸投げ)中学生・高校生・一般。

【リレー】▽職場対抗リレー、▽町内役員リレー、▽公民館役員リレー。
【団技】▽来賓・一般、▽青年、▽婦人。

90歳以上の長寿者名簿

(昭和51年8月1日調べ)

Table with 5 columns: 住所, 氏名, 年齢, 生年月日. Lists names and birth dates of residents aged 90 and above as of August 1, 1951.

10月13日・老人福祉館で 戦没者の遺族などの移動相談

戦没者の遺族・戦傷病者およびもと軍人・軍属などのみなさんを対象に、恩給・扶助料・年金・弔慰金などについての移動相談が開かれます。

戦没者の遺族 または準軍属(動員学徒・徴用工など)として勤務に関連して死亡された方の遺族には公務扶助料・遺族年金・遺族給与金・弔慰金・遺族一時金及び特別給付金などの支給制度があります。

戦傷病者 は準軍属(動員学徒・徴用工など)

としての勤務に関連して受傷・り病し、その障害が残っている方には傷病恩給・障害年金の支給・国鉄乗車券引換証の交付・療養給付などの制度があります。

もと軍人・軍属

普通恩給 年限に達しない方で、軍人として引き続き在職年が三年以上(七年未満)ある方には一時恩給が支給されます。ただし、すでに一時恩給を受けた方には支給されません。

六十五歳以上の普通恩給受給者と、傷病恩給受給者及び妻や子としての扶助料受給者には、加算年を合算した年数の額の恩給や扶助料が支給されるので、改定手続きが必要で、加算年を加えても最低保障額を超えない場合は、改定の効果がないので、手続きは必要ありません。

元外国政府職員、外国特殊法人(満鉄・華北交通など)、外国特殊機関(協和会、公社など)の職員以上(雇員・準職員は含まない)としての在職期間は、一定の条件のもとに軍人恩給の在職期間に通算されます。

各種共済年に軍人・軍属の在職年及び加算年数を通算するためには、軍歴証明が必要です。軍歴証明を受ける場合は、履歴申立書と軍歴を立証できる資料の提出が必要です。

「梨沙」もOK

人命漢字に28字追加

悩んだあげくにつけた愛児の名前が、人名漢字にない戸籍窓口で不受理となり、ガッカリする親の姿を見受けました。これまでに名前前に使える文字は当用漢字表(千八百五十字)と人名用漢字別表(九十二字)に掲げられている漢字、それに片仮名と平仮名に限られていました。

このたび、漢字の数をもっと増やしてほしいという名付けに悩む親の声が反映され、人名漢字に新しく二十八字の追加が認められました。これで七月三十日から、市町村の戸籍係では二十八字の新人名漢字を使った名前を受け付けるようになりました。

未帰還者の家族

終戦後、外地からまだ帰還してない方については、内地の家族から届出をすることになっていま

移動相談

以上のことについて、宮崎県障害援護課でつぎのとおり移動相談を行いますので、相談のある方はおいでください。10月13日、午前9時30分から午後3時まで 町老人福祉館

青年の国内研修

10人を募集町へ派遣

八月二十日から二十九日までの十日間、町内の青年たち十人が、姉妹町の北海道帯広町へ研修に行ってきました。この研修もことしで三回目、延べ三十人が参加。

【参加者】黒木カオル(寺迫)、木村孝太郎(小野田)、松尾昇(迫野内)、鶴田太美(迫野内)、田中祐子(仲深)、橋口丸美(寺迫)、矢野哲朗(坪谷)、海野洋文(坪谷)、海野三三(越表)、佐藤欣一(越表)。

【引率者】小林鍊一(税務課長)

3種混合ワクチン予防接種の日程表

地域区分	1回目	2回目	3回目	接種場所
小野田、鶴野内、迫野内、八重原、田野、羽坂	8月31日	9月21日	10月12日	中央公民館
坪谷小学校、坪谷幼稚園、坪谷、仲深	9月3日	9月24日	10月15日	坪谷小学校
坪谷保育所	9月3日	9月24日	10月15日	坪谷保育所
東郷小学校	9月7日	9月28日	10月19日	東郷小学校
鶴野内保育所	9月7日	9月28日	10月19日	鶴野内保育所
越表小学校、越表、下渡川	9月8日	9月29日	10月20日	越表小学校
東郷幼稚園	9月9日	9月30日	10月21日	東郷幼稚園
福瀬小学校、福瀬	9月9日	9月30日	10月21日	福瀬小学校
寺迫小学校、寺迫	9月10日	10月1日	10月22日	寺迫小学校



お知らせ

三種混合ワクチン

予防接種のお知らせ

町では別表の日程で百日ゼキ、ジフテリア、破傷風の三種混合ワ

クチンの接種を行いません。予防接種を必要とする者

第一期

昭和四十七年八月三十一日から昭和四十九年八月三十一日まで生れた幼児。

第二期

昭和四十九年度の接種で第一期を一回しか接種していない幼児。

第三期

昭和四十九年度に第一期を二回から三回接種した幼児で、五十年度に第二期の接種をすませない幼児。

第三期

小学校に入学後六カ月以内の児童（昭和四十五年四月二日から昭和四十六年四月一日までの間に生れた児童）

第四期

小学校卒業前六カ月以内の児童（昭和三十七年四月二日から昭和三十八年四月一日までの間に生れた児童）

なお、昭和五十年年度から第一期の接種時期が生後二十四カ月から四十八カ月となっています。接種の方法は第一期で三週間ごとに三回接種し、第一期が終了して十二カ月から十八カ月後第二期を一回接種します。

受診上の注意

- ① 第一期から第三期までの該当者には、必ず保護者が母子手帳を持参して同行してください。
- ② この三種混合ワクチンの予防接種は、接種回数が大切です。とくに第一期は三回接種しなければなりませんので、健康管理には十分な注意をはらってください。

下渡川と羽坂で開催

移動消費生活センター

町では五月から消費生活一日教室を開催してきましたが、地理的時間的に簡単に受講できないみなさんの要望にこたえて、移動消費生活センターを開きます。

受講希望者は、それぞれの地区の代表者に申し込んでください。

今月の納税

国民健康保険税 二期

納期 九月三十日

開催要領

下渡川地区

▽とき 9月9日 午後1時より3時まで

▽ところ 下渡川集会所

▽テーマ 加工食品の選び方

▽内容 講義と商品研究会、買い物と苦情の相談

▽代表者 山床ハルエ

羽坂地区

▽とき 9月10日 午前9時より午後2時まで

▽ところ 羽坂公民館

▽テーマ 加工食品の選び方

▽内容 講義と商品研究会、簡易商品テストの実習、映画、話し合い、買い物と苦情の相談

▽代表者 新名鈴子

善意のともしび

忌明け寄付として、つきのかたから善意がよせられました。厚くお礼を申し上げます。

▽寺迫の海野佐津夫さんから（亀市さん・71歳ご死去）

▽小野田の山田忠義さんから（清市さん・80歳ご死去）

今月の心配ごと相談日

九月二十一日（火曜日）

東郷町社会福祉協議会

出生おめでとう

赤ちゃんの名	父の名	住所
稲田 実	幸重	小野田
新名 晶	良次	小野田
直野 誠	光男	小野田
村野 圭	定久	小野田
平野 直	樹松	福瀬
海野 政	文清	寺迫

結婚おめでとう

氏名	住所
田平 生	広島市
中斐 池藤	迫野内
千邦 美	延岡市
穂 憲	延岡市

ご冥福を祈ります

氏名	年齢	住所
黒木 忠	71	小野田
海野 亀	52	寺迫

人口

51年8月1日現在

()は対前月比

男	3,283人	(-3)
女	3,452人	(+10)
総数	6,735人	(+7)
世帯数	1,759世帯	(-2)



7月届出分