



ユニークな企画

児童と父兄が巣箱づくり

越表小学校（上水和昭校長）の児童が巣箱づくりをしました。

これは、子どもたちが児童会活動として計画したものを学校参観の父兄が手伝う形で行われたもので、5月23日に「家庭教育学級開講式」と併せて終了後の午前中に体育館で実施されたものです。

みんな思い思いの材料でアイデアを生かしたすばらしい巣箱がたくさんできあがり、早速校庭の木々に取りつけました。

学校の趣旨は、「毎日の生活の中では、親子いっしょに何かを作るという機会はないため、子どもたちに手をとって、のこぎりの使い方、釘の打ち方を教えることによって親子のふれあいを深める」ことで、子どものすなおな育成に役立てようというものです。

学校参観が、とかく母親だけのもので教室の中だけに限りがちになか、この巣箱づくりは、ユニークな企画の成功例といえます。

手にとらばわが手にをりて啼きもせむ

そこの小鳥を手にも取らうよ

牧 水

町報

とうとう

昭和54年 6 月 号 第 337 号

発行/東郷町役場・編集/企画開発課

正・副議長を選任

選挙後初の町議会

議長に寺原国義さん

町長・町議会議員選挙後の初めての町議会が開かれ、正・副議長、常任委員会、特別委員会、監査委員などを選出しました。

初めての議会は、五月九日午前十時から開かれ、まず、最年長の黒木芳雄議員を臨時議長に選んで正・副議長の選挙に入りました。議長選挙では、投票の結果寺原国義議員が新しい議長に選ばれ、ひきつぎ行われた副議長選挙では、矢野日好議員が選出され、それぞれ正・副議長の席につくことになりました。

寺原議長は、五十歳で鶴野内区、農業で町議は連続三期当選しています。矢野副議長も連続三期当選で六十歳、福瀬区で商業を営んでいます。



寺原議長



矢野副議長

▼常任委員会委員
▼総務 ▲委員長 原田昇、副委員長 黒木利男
▼農林土木 ▲委員長 黒木芳雄、副委員長 河野定男、黒田幸作、橋口昭夫、黒木利男、寺原健
▼開業推進特別委員会
委員長 海野与七、副委員長 清水徳男、委員 黒木利男、畝原昭則、寺原健、黒田幸作、甲斐善重郎、寺原国義、矢野日好
▼広域行政調査特別委員会
委員長 橋口昭夫、副委員長 黒木九一、委員 矢野貞夫、原田昇、新名哲朗、黒木芳雄、黒田功吉田和幸、河野定男
▼議員選出監査委員
黒木利男



神事

へき地間の交流を密に

自動車の運行できる区間は約一〇〇キロであったものを五十一年度に三四六キロを開設して越表側から峠までは自動車の運行ができるようにしていったものです。

さらに今年度以下渡川側から林業構造改善事業の林道として一八〇キロを開き、この林道に接続する一般町道改良事業として残り七〇キロを開く予定です。

今回の全線開通によって、通学道としての安全性はもちろん、山林作業等の能率化のうえで大いに役立つものと思われます。

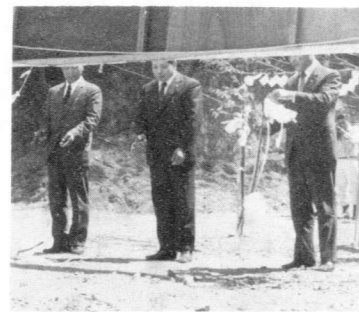

テープカット

町道越表橋下渡川線が開通し、へき地間の連絡が容易にできるようになりました。

五月十九日午前十時から越表と下渡川の境界である峠で概成式が行われ、神事にひきつぎ木村町長、寺原議長、山床下渡川区長がテープをカットしたあと、出席者全員が新道路を下渡川まで徒歩で移動しました。

同路線は総延長三・四三三キロで、

請求もれは

ありませんか？

児童手当

日本国内に住所がある日本国民が、つぎの要件にあてはまるときに支給されます。

一、十八歳未満の児童を三人以上養育しており、そのうちの一人以上が、義務教育終了前の児童（中学校を卒業するまでの児童）であること。

二、その人の前年（一月から五月までの月分の児童手当について前々年）の収入が、一定の額は、六人世帯の場合四百九十七万円に満たないこと。

支給額

児童手当の額は、三人以上の児童のうち、出生順に数えて三人目以降である義務教育終了前の児童一人について月額五千円（昭和五十三年十月分から町民税所得割の額がない受給者には六千円）です。

▼手当の支払い
児童手当は、毎年二月、六月、十月の三回に分けて、それぞれ月の前月までの四カ月分をまとめて農協の口座に振込みます

児童扶養手当



次の要件にあてはまる児童（十八歳未満の者または二十歳未満で心身に一定の障害がある者）を監護養育している人に支給されます

▼父母が離婚した後、父親と別れて生活している児童
▼父が死亡した児童
▼父が障害の状態にある児童
▼父の生死が明らかでない児童
▼父が引き続き一年以上遺棄している児童
▼父が法令により引き続き一年以上拘禁されている児童
▼婚姻によらないで生まれた児童や棄児

特別児童扶養手当

障害児を監護する父か母または父母にわたりその障害児（二十歳未満）を養育している人に支給されます。

この手当の対象となる児童は、

▼身体障害の場合………身障手帳三級、四級以上のもの
▼精神薄弱の場合………知能指数（IQ）がおおむね五〇以下のもの

▼その他、前二項の障害と同程度と認められるもの

手当の額は、

重度………月額二万四千八百円
中重度………月額一万六千五百円

福祉手当

身体や精神に重度の障害のある人に支給されます。手当の額は、月額六千二百五十円です。

つつき

これらの手当についての相談や請求の手続きは、役場住民課福祉係が担当します。

お気軽にご相談ください。

福祉・年金係の出張受付

日	時	区名	場	所
6月25日 (月)	13時30分～15時 9時30分～11時	寺福	迫瀬	公民館 寺福
6月26日 (火)	9時30分～11時 13時30分～14時 14時30分～15時	迫野	内原野	公民館 迫野 八重野
6月28日 (木)	9時30分～11時 13時30分～15時	羽仲	坂深	生活改善センター 羽仲 深公民館
6月29日 (金)	9時30分～11時 14時30分～15時30分 13時30分～14時	坪越	谷表川	保育所 坪越 生活改善センター 下渡川公民館
6月30日 (土)	9時30分～11時	鶴野	内	公民館 鶴野
7月2日 (月)	9時30分～11時	小野	田	老人福祉館

児童手当の現況届けと老人医療費受給者証の更新手続き、国民年金保険料の免除申請の受付を行います。

児童手当を受給している人は印鑑と保険証を、老人医療費の適用を受けている人は印鑑、保険証、受給者証をご持参ください。また、国民年金保険料の免除申請を希望される場合は、印鑑をご持参ください。

出張受付の日程は次表のとおりです。

(住民課)

ひさびさに

郡優勝牛が誕生

昭和五十四年度春季子牛共進会が、五月二十五日に延岡家畜市場で行われました。

▽去勢牛の部
優等五席 黒木英遠(羽坂)
三等 三河新一(仲深)
▽団体の部(得点は平均)
一位 北方町 六四・四點

Table with 2 columns: Rank (二位 to 十二位) and Name (西郷村, 北川町, etc.)

きれいなプレゼント

五月十三日の「母の日」、町立養護老人ホーム鈴峰園にたくさんのカネーションが届きました。

関野 勇さんに
総理大臣表彰状



関野勇さん(小野田)が、内閣総理大臣表彰をうけました。

人形が泣いています



東郷橋たもとに設置されている人形の頭(警官)が写真のとおり、現在は修復されていますが、人形にあたっては仕方ないこと、公共物を大切にしましょう。

客馬車

私は大正十年三月東郷尋常高等小学校高等科二年を卒業と同時に、西臼杵郡立准教員養成所へ入学しました。

山陰風土記

馭者の待つていられた小さなラッパの合図で出発です。このラッパの音色が又のどかな音でした。

ノロノロ運転

坪谷区の「うったちや町良会」(佐々木宣吉会長・会員19名・顧問松田行聖さん)が、5月13日に交通安全のパレードをしました。

当日は、会員と牧心館の豆剣士あわせて35名が参加して午前8時に牧水記念館で出発式をしたあと乗用車、軽トラックなど12台の車に分乗して追野内～出口～広瀬大橋～越表の順で午前中いっぱいかけほぼ町内を一周しました。

同会では、今後も交通安全運動期間には実施するとのことです。



ド根性ダニ

猛毒の主である「ママシ」にも「ダニ」は食らいつくという話。

5月22日に仲深区の甲斐善重郎さんが近くの作業道で捕えたママシを見てビックリ!

うろこの間から血を吸っているダニを見つけ早速、県立博物館に問い合わせると「ダニがママシに食いつくことはあるが、まだそれを見たことはない」との回答。

この「ド根性ダニ」に甲斐さんも感心することしきり……

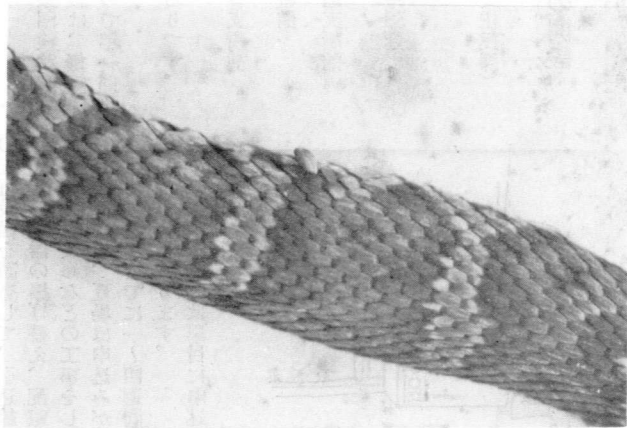

青協だより

今月の行事

▽ソフトボール大会 6月末日

ほうこく

町青協最初のスポーツ行事として5月6日にバレーボール大会が各地区青協から13チームが参加して盛大に行われました。

Table with 2 columns: Match Name (準決勝, 三位決勝戦) and Score (21-12, 21-15, etc.)

駐在所だより

スリップ事故の防止

梅雨に入ってからスリップ事故や転落事故が多くなる時期です。

警察官募集

本年も数県の共同募集を行います。本県の採用予定は、大学卒五〇名、高校卒三〇名となっています。

Table with 2 columns: Exam Name (大学卒, 高校卒) and Date (8月5日, 10月28日, etc.)

集中豪雨災害に備えよう

いよいよ風水害の多い時期になってきました。近年は大被害の出るような豪雨はきていませんが、今年は大雨や台風にあうことなるかもしれません。



おしらせ

胃集団検診について

本年度第一回目の胃集団検診が行なわれます。この検診は、毎年二回実施されていますので年一回は必ず受診しましょう。
今回の検診は次のとおりです。

▽日程及び場所

6月12日 農協坪谷支所前

13日

14日 老人福祉館

15日 農協寺迫支所前

▽受付時間

午前7時30分～同8時30分

▽対象者 年令40歳以上

▽料金 一〇〇〇円

(住民課)

巡回行政相談所の開設

この調査は「商業の国勢調査」といわれるもので、わが国の商品の分布状況や販売活動の実態、商品の全国的な流通状況などを明らかにするため、卸売業・小売業、飲食店を営んでいるすべての商店を対象に行われます。

この調査の結果は、国や県、市町村での商業、企業の育成、流通機構の近代化などを進めるうえでの重要な基礎資料として利用されるほか、各商店などで経営指針として役立っています。

調査は、調査員が直接訪問し、調査票に記入していただいて回収する方法で行います。

調査票は統計法により厳重に秘密が守られますので、正確な申告にご協力ください。

ルームエアコンの申し込みはお早めに

九電では、ルームエアコンの申込みは早目に済ませるようにすすめています。

申込みがあると九電では、現場の配電設備を調査して、引込線張替え、変圧器の揚げ替え、配電線路の増強、改修などの工事をしなければならず、夏場は申込みが殺到して、使用までに一〜四週間もかかる場合があります。
ルームエアコンは早目に申込みようにならなう。



新刊図書紹介

(中央公民館)

遠い渚 (西村寿行) 滅びの笛 (同) 黄金の犬 (同) 二等兵は死なず (豊田稔) 土を喰う日々 (水上勉) 柳生一族の陰謀

今月の税金

町県民税 1期

納期 6月30日

善意のともしび

忌明け寄付として、つきのかたから善意がよせられました。
厚くお礼を申しあげます。
▽仲深の川島理利さんから (ケイさん・81歳ご死去)
▽福瀬の糸平嘉幸さんから (タキさん・85歳ご死去)
▽福瀬の田辺喜広さんから (与市さん・88歳ご死去)

今月の心配ごと相談日

6月19日(火曜日)
東郷町社会福祉協議会

まちのうごき

人口 6,716人 (-16)
男 3,397人 (-8)
女 3,419人 (-8)
世帯数 1,749戸 (+2)
54年5月1日現在
()は対前月比

結婚おめでとう

氏名	父の名	住所
赤ちゃんの名	父の名	八重原
河野和樹	利男	八重原
井上みつ子	幸夫	坪谷
矢野かすみ	統	坪谷
鈴野貴教	浅夫	鶴野内
黒木幾美	博	寺迫
関野文昭	義勝	福瀬

ご冥福を祈ります

氏名	年齢	住所
村木順蔵	76	八重原
日高富士夫	88	仲深
田辺興市	85	福瀬
糸平タキ	78	福瀬
三浦秋五郎	72	坪谷
長谷川勝	72	鶴野内

結婚おめでとう

氏名	父の名	住所
児春 玉木 章重	子行	迫野内
黒池 田田 惠初	美子	迫野内
古佐 川藤 京欣	子一	鶴野内
小吉 林田 良孝	子一	日向市
稲川 田越 美和	子夫	福野
川岩 村田 惠秀	子教	日向市
糸水 平江 輝初	美壽	日向市