

人の和が、広がる集合5分前

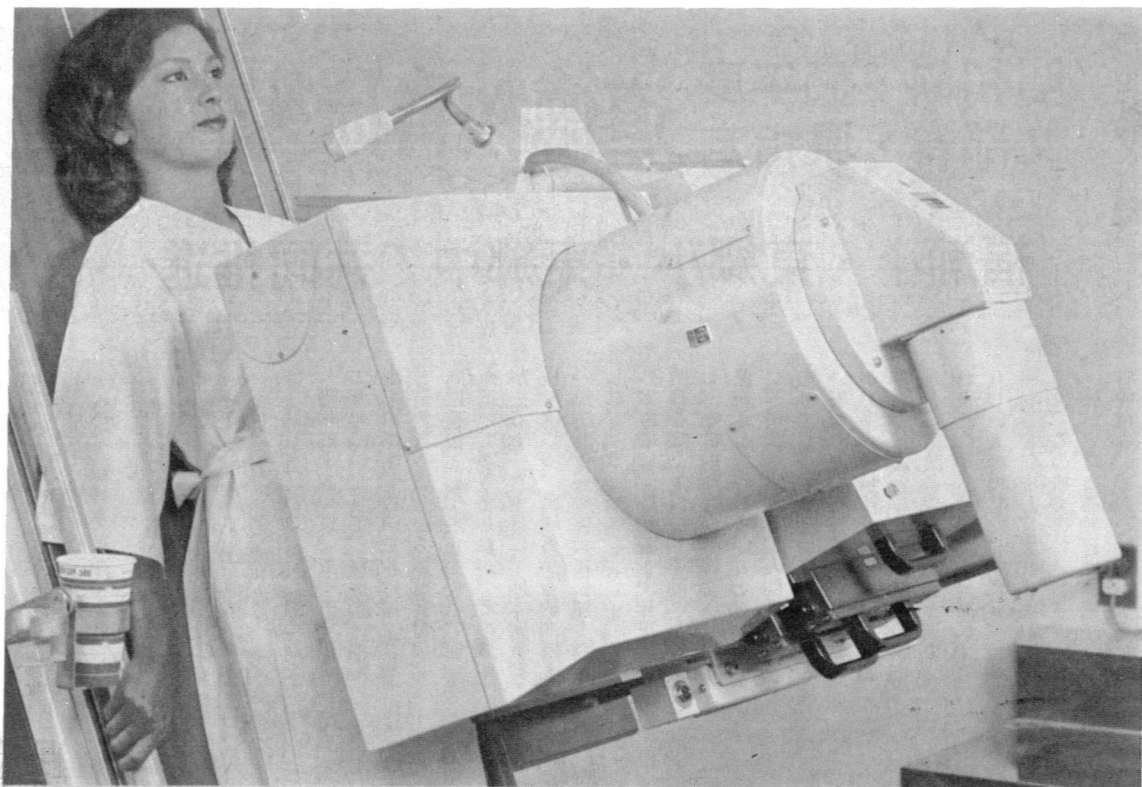

町立病院に

最新の X線テレビ

＝早期発見・早期治療＝



このほど、町立病院に最新のX線テレビ装置が購入され、12月1日から診療を開始しました。

このX線装置は従来の装置とくらべ、あらゆる方面ですぐれており、幅広い用途に、すぐれた画像を得ることができます。

近年、成人病検診などで精密診査を要する住民が増加していますが、病気をより早く発見し、早期

治療にあれば99%は完治されると言われていました。

自分の体に異状を感じる方や、心配されることなど、一般診査、精密診査を問わず受診してください。

購入額は2,900万円です。

うち、国庫補助金 400万円
国民年金融資 2,250万円
自己財源 250万円です。

昭和55年 12 月 号 第 353 号

発行/東郷町役場・編集/企画財政課

山河みな古き陶器のごとくなる

このふるさとの冬を愛せむ

牧 水

昭和小・東郷小・東郷中で共同推進 文部省・県指定 道徳教育研究公開

福瀬小・東郷小・東郷中で共同推進

公開に盛大 人間尊重を基調として 県内外から 四百人の参加者

昭和五十四年度、五十五年度の二カ年にわたって、東郷小・福瀬小・東郷中学校の三校は、文部省と県教育委員会から道徳教育の共同推進校として指定を受け、研究を進めて参りましたが、その成果が去る十一月六日に、四本県教育長をはじめ、県内外から約四百人の先生方を迎え盛大に公開されました。

本町では、昭和五十一年度から「明日を築く人づくり運動」を展開し、物質的な豊かさによって心の豊かさが失われていると言われている現状を踏まえ、人間の復活をめざして、潤いのある、住みよい町づくりに努めてまいりましたが、さらに学校教育の中で、人間尊重を基調とした道徳教育のあり方と、実践について研究を進められましたが、その成果は誠にすばらしいものでした。特に、三校が協同して研究し、実践化されたことは、この研究の特色です。

なお、町道徳教育推進懇談会の研究推進の成果を都甲鶴男会長が報告されましたが、学校と、家庭

公開授業

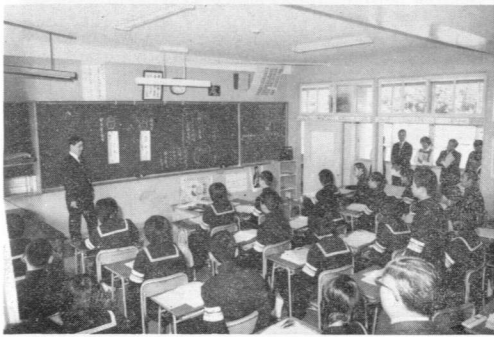

廊下にまで



全体会場



この道ひと筋に

北海道の帯広市では十一月二十三日(勤労感謝の日)に、昭和五十五年度帯広市技能功労者(十四名)を表彰しました。

この表彰者の中に、東郷町出身者の高田直明さん(八二)「帯広市西十条南四丁目十六一十七」がいらっしゃいます。

高田さんは、大正八年、当時宇納間の地蔵さんにお詣りする客でにぎわった旅館、太田屋(現在役場下の山陰旅館のある所)の長男ですが、当時から印章業を心ざしていました。当時では、長男は家業を継ぐのが常でしたが、印章業をあきらめ切れず、家を出て印章業ひと筋に努力されてきました。

道内の印章業界の先達者であり現在もゴム印の改良工夫に情熱を注がれていますが、この業績が認められ表彰されたものです。

道路交通法

すべての飲酒運転を禁止

十二月は、忘年会など何かと酒を飲む機会が多く、酒酔い運転や酒気帯び運転による交通事故がふえます。

「あまり酔っていないと思ったので」

「少ししか飲んでいないから」

「ひと休みして酔いがさめたと思っただけから」——これが、酒酔いおよび酒気帯び運転者の「自己弁護」の主なものですが、自分勝手な甘い判断は大変危険です。

飲酒運転は事故に結びつく可能性が大きいので、「飲んだら乗るな、乗るなら飲むな」の原則は絶対守るようにはしたいものです。

酒気帯び運転

道路交通法は「何人も、酒気を帯びて自動車、原動機付自転車等を運転してはならない」と定め、アルコールの量の程度にかかわらず、すべての飲酒運転を禁止しています。

血液一ミリリットルにつき、○五ミリグラム、呼吸の場合は一リットルについて○・二五ミリグラム以上のアルコール濃度が認められる場合をいいます。

酒酔い運転

どの程度の飲酒量で、この血中アルコール濃度になるかといいますが、一般的には、日本酒(一級)なら二〇〇ミリリットル(約一・一合)、ビールなら七六〇ミリリットル(約一・二本)、ウイスキー(40度)なら八〇ミリリットルの量を二十分〜三十分間で飲んだ場合表われます。

△罰則▽三か月以下の懲役または三万円以下の罰金

△違反点数▽六点で、運転免許は停止されます。

飲酒の影響で正常な運転ができない状態であれば、血中アルコール濃度に関係なく、つまり飲酒量に関係なく、酒酔い運転となりません。

飲酒の影響で正常な運転ができない状態であれば、血中アルコール濃度に関係なく、つまり飲酒量に関係なく、酒酔い運転となりません。

△罰則▽二年以下の懲役または五万円以下の罰金

△違反点数▽十五点で、この違反だけで運転免許は取り消されます。

なお、運転することを承知しながら酒類を提供し、または飲酒をすすめますと、その人も罪に問われます。

防犯の心得

△カギをかけよう▽
空き巣ねらいから、家を守るためには、まず、カギをかけることです。

「なんだ、簡単だ」と思われた方もおられるかと思いますが、これが意外とできないのです。

一、三日家を留守にするとなると、普通、だれでもカギをかけるますが、「ちよつと近所に買い物」などというときは、ほんの五、六分間だからという軽い気持ちからカギをかけずに出かけたりますものです。

昭和五十四年中の空き巣ねらいの約半数は、カギをかけ忘れた場所から侵入しています。また、空き巣ねらいの「一仕事」の時間はというところ、なんと三分間から五分間で充分ということ。

五、六分の買い物だからと気が許すことがいかに禁物かということがよくわかります。ほんのちよつとの間でも、必ずカギをかけることが防犯の第一歩といえるでしょう。また、隣り近所にひと声かけることもお忘れなく。

△まとまった現金を家に置かない▽
空き巣ねらいが、まず目をつけるのが現金です。

昭和五十四年中の盗犯の被害総額の約半分(百二十一億円)が現

金です。現金は、盗んだあと使ってしまう見つけにくいからです。

家には、なるべく必要以外の現金は置かないようにしましょう。

また、預金通帳を保管する場合は、必ず印鑑とは別の場所に保管しましょう。

ひったくりの防止

△弱者は女性と老人▽
十二月になると、めっきりふえるのがひったくりです。他の月に比べ警戒が厳しいにもかかわらず約一割も被害がふえます。

なかでも、ねらわれやすいのが女性と老人です。

女性や老人が大金を持ち歩く場合は、次のような点にご注意ください。

△必要以上の金を持ち歩かない▽
混雑する繁華街などに出かけるときは、必要以上の現金は持たないことです。どうしても多額の現金を持ち歩かなければいけないときは、現金をばた身近くに持つようにし、ハードバッグに現金を入れて持ち歩くときは、胸にかかえるようにして持ちましょう。

△大金を持ち運ぶときは二人で▽
銀行など金融機関で大金をおろし、持ち運ぶときは、できるだけ二人で行動しましょう。また、金融機関の往復には、タクシーなどを利用し、あまり人と接触しないよう十分注意しましょう。

◇防犯に心がけ、明るい正月を迎えましょう。

文化遺産の旅 ③

▽牧水生家(県指定)

牧水の祖父若山健海が、弘化二年(一、八四五年)頃に建築したもので、祖父、父、相ついで、ここで医業を営んだ。その後、度々修理は加えられたが、現在も牧水少年時代の姿そのままに伝えられている。



「租税ごっこ」

延岡税務署長賞 受賞作文

11月11日から17日までの1週間は、「税を知る週間」でしたが、全国の国税局や税務署でいろいろな行事が催されました。そのひとつとして熊本国税局では、中学生に対して税に関する作文を募集していましたがこのほど入賞者が発表され東郷中学校3年生の3名の方々が延岡税務署長賞を受賞されましたので、原文により紹介いたします。この機会に、私たちの生活に深いかかわりをもつ税金について、みんなで考えてみましょう。

東郷町立東郷中学校 三年 宮本多枝

皆の家庭から集めたお金は、いろいろなことに使われています。では、そのお金は、どんなことに使われているか、調べて見ましょ

は、景気調整機能で、景気の落ち込みをゆるめる働きをするそうです。この三つを国などはするのですね。私はこの三つを知りませんでした。皆さんは、知っていますか。

道路、水道、警察、消防、これほどしても必要なものですね。ほかには、と言いますと、社会保障には社会保険、生活保護、社会福祉と言うのがあるそうです。これだけではあせん。生活に困っている人のために、老人ホーム保育所、心身障害者のための社会福祉施設を造ったりするそうです。だから今は、安心できるのですね。

次にこの資料でわかったことはアメリカ、西ドイツ、フランス、イギリス、日本で、租税負担を調べたところ、私は、日本は、高い方だと思っていたのに、その反対で、一番高いのはイギリスで一番低いのが日本でした。これには、びっくりきようてん。

東郷町立東郷中学校 三年 吉田香代

国や地方公共団体が行う財政活動には、三つの働きがあることがわかりました。その中の一つは、資源配分機能と言うので、意味は予算や税制の働きをするそうです。二つ目は、所得再分配機能、所得の分配を調整し、貧富の差をちぢめる働きをするそうです。三つ目

私はこの資料を読んでもいろいろなことがわかりました。国は、国民が豊かで安定した暮らしができるように私たちの生活のすみずみまで広い範囲にわたるいろいろな仕事をしている。私たちの生活は家庭の経済を中心に営まれている。

税金とは、私たちが社会の一員として給料や商売の収入によって衣・食・住、そのほか必要なものを購入して生活している。大切な税金が正しく国民のために使われるように、私たちはそのゆくえを知っておく必要がある。

私は、税金のしくみとかを勉強をする必要はないと思いましたが、でも、社会人になったら、こういうことも知っていたほうが勉強にもなるし、役に立つと思いましたが。全々しないよりもしたほうが国の税金についてよくわかるからです。国や地方公共団体の活動と離れて生活することはできない。たとえば、道路や水道は毎日の生活にもっとも必要です。警察や消防がなければ非常にこまる。国や地方公共団体は、このような社会全体にとって必要な仕事を受けていることがわかった。現代国家は福祉国家であるといわれるほど、社会保障の充実が国の大切な仕事とは思ってもみませんでした。

東郷町立東郷中学校 三年 新名幹代

私は、税金のしくみとかを勉強する必要があると思いましたが、でも、社会人になったら、こういうことも知っていたほうが勉強にもなるし、役に立つと思いましたが。全々しないよりもしたほうが国の税金についてよくわかるからです。国や地方公共団体の活動と離れて生活することはできない。たとえば、道路や水道は毎日の生活にもっとも必要です。警察や消防がなければ非常にこまる。国や地方公共団体は、このような社会全体にとって必要な仕事を受けていることがわかった。現代国家は福祉国家であるといわれるほど、社会保障の充実が国の大切な仕事とは思ってもみませんでした。

道路、港湾、住宅、上下水道、公園、ダムその他、産業活動や私たちの生活の基盤となる公共施設を整えるための費用は、公共事業関係費で、昭和55年の歳出予算の一五・六%に上っている。こういうことはまったく知らなかった。知りたいという考えがなかったからだと思います。ここまで、税金の制度について見てきました。現在の国税は、そのほとんどが民営的な申告納税制度を採用している。私はこの資料を読んで、国がどのような働きをしているか、など、わからないことがわかってきたように思いました。ほんとは、この資料を読んでよかったと思います。



金の支出のためとか、お年寄り、身障者、母子世帯のためとか、ほんとに幅広く使われている。又、「税金を納める」ということは、各国にも広がっている。私達学生の中で、一番身近に存在するのはやはり教育に関することだろう。校舎、体育施設、教科書と私達が学び、運動することこんなにもお世話になっているんだなあと思う。又、それを大切にしなければと思う。私は「租税の作文を書け」ということで毎年「何を書けばいいのだろう。どうでもいいや、どうせわからないことだ」と、これですませて来た。がこの資料を見て、考えたことよって、たくさんことを学ぶことができた。そして、いつも私の身近にあることがわかったし、私達がより良い暮らしをしていく中でとても重要で、なくてはならないものだと思つた。

国民が税を納める。それは何らかの形で私達の日常生活のために役立っているのだ。

住宅用地は非住宅用地より
の固定資産税
65%も軽減される

最近、道路拡張やUターン等での宅地化がふえています。宅地の固定資産税は、4年度から住宅用地と非住宅用地とに分けて課税することになっています。

《計算例》

例えば東郷町大字山陰又江野1番地面積350㎡、評価額 700,000円の宅地に課税する場合、次のように差があります。

I 住宅用地の場合

① ¼の額700,000円 × $\frac{200}{350}$ × ¼ = 100,000円

② ½の額700,000円 × $\frac{150}{350}$ × ½ = 150,000円

課税標準額 (①+②) × 税率 = 税金

(100,000円 + 150,000円) × $\frac{1.5}{100}$ = 3,750円

II 非住宅用地の場合

課税標準額 × 税率 = 税金

700,000円 × $\frac{1.5}{100}$ = 10,500円

※住宅用地 6,750円の軽減となります。

III 世帯主が国民健康保険被保険者の場合

$6,750円 \times \frac{24.19}{100}$ (資産割) = 1,630円の国民健康保険税が減額となります。

※合計 8,380円の軽減となります。

- 申告の手続きについて
- 住宅用地の特例適用のためには次のような手続きが必要です。
- ① 申告の切は56年1月31日までです。早めにして下さい。
 - ② 申告用紙は役場税務課にあります。
 - ③ あなた自身が住んでいる土地以外にも住宅用地を持ち、他人に貸付している人は、その土地の所有が申告して下さい。
 - ④ 既に売買しているが移転登記が済んでいない人は、登記簿上の所有者(もとの所有者)が申告して下さい。
 - ⑤ 登記簿上の地目が、田、畑、山林、原野の場合でも住宅用地であれば申告して下さい。
 - ⑥ 住宅用地から、非住宅用地に変更したときも申告して下さい。不明な点は税務課までお問い合わせ下さい。
- ※ 「住宅用地」とは、住宅(居宅兼店舗などの併用住宅を含む)の建っている宅地 「非住宅用地」とは、住宅の建っていない宅地や工場、店舗、倉庫などの敷地



菊 展



婦人学級作品展

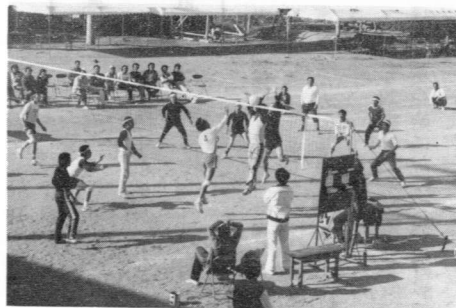

公民館バレーボール大会

総合文化祭

スナツプ



小中学校合同体育会



学 芸 品 展



ラン展・審査風船

第二回 農林業祭

盛大に開催される

十一月八日・九日、林業研修館において第二回農林業祭が盛大に開催されました。

今年は冷夏と二度の台風被害にもかかわらず優秀な農林産品が出品されました。

部門別の優良経営農家表彰者は次のとおりです。

- 複合部門 奈須熊雄さん 羽坂 畜産 前田米作さん 迫野内 養蚕 高尾金次郎さん 福瀬 果樹 橋口善孝さん 寺迫 養豚 山口一男さん 坪谷 高尾武久さん 福瀬 寺迫生産森林組合 林業 日高辰雄さん 下渡川 林業 佐藤弥市さん 迫野内 林業 山床道太郎さん 下渡山 山床道太郎さん
- 農林産品の部 (敬称略)
 - ▽椎茸 優等 関野安弘 一等 山床勝徳・佐藤弥市 二等 佐藤久男・海野通 三等 井脇健 田中守・河野定男 甲斐民一郎
 - ▽みかん 優等 黒木 誠 一等 小形祐司 二等 田代由紀子・橋口
 - ▽まゆ 優等 中田辰巳 一等 塩月克生 二等 森田正春・渦元春 三等 谷口将成・佐藤仁 六・寺原 薫
 - ▽里いも 優等 伊東一義 一等 関野委弘・寺原昭 二等 黒木作次郎・矢野タマノ 三等 小林マヌミ・小野キミ・稲田ヤツ子
 - ▽根菜類 優等 稲田シン 一等 橋口アキノ 二等 糸平嘉幸 三等 塩月年子・新名英任
 - ▽葉菜類 一等 横山雅臣 二等・三等 矢野クラ
 - ▽家庭菜園 一等 酒井郁子 二等 海野延子 三等 稲田ユキエ
 - 育林コンクールの部
 - ▽間伐 優等 田原吉之助 一等 山床勝徳 二等 山床八十一 三等 日高正 池田平美 二等 草野 翠 三等 黒木三郎 佐藤富士男 川野敏徳 佐藤久男
 - ▽除伐 一等 日高正 池田平美 二等 草野 翠 三等 黒木三郎 佐藤富士男 川野敏徳 佐藤久男
 - ▽椎茸 一等 佐藤富士男 二等 川野敏徳 三等 佐藤久男
 - ▽しょうが 優等 伊東一義 一等 関野委弘・寺原昭 二等 黒木作次郎・矢野タマノ 三等 小林マヌミ・小野キミ・稲田ヤツ子
 - ▽しょうが 優等 寺田冬子 一等 佐藤孝 二等 伊東一義 三等 高木エイ子・甲斐牧枝



農業者年金加入のすすめ

農業者年金は、定められた一定の要件を満たす農業者を被保険者として、老齢になったら保険料を納めた期間に応じて、経営移譲年金や、老齢年金を給付することになっていきます。

町内には、まだ多くの未加入者がいます。まだ若いからいつでも加入できると思っていると、いつのまにか加入資格がなくなることもあります。また年金は保険料を納めた期間によって給付を受けますので、若いうちに加入した人ほど受給する金額も多くなります。年金では、昭和五十六年一月を「農業者年金加入推進月間」と定めて加入促進をしています。

畜産だより

十一月十六日・十七日、日向家畜市場での仔牛せり市成績は、高値安定で百一頭が売却され、牝牛最高百十万円。去せいの牛五十一万一千円、平均では、牝牛四十四万五千円。去せいの牛三十八万一千円の相場でした。

ダイヤル「一一五」

こみあいます お祝い電報

お祝い電報は10日前から発信で

牧水先生の生涯 ②

大正六年八月に喜志子夫人との合著の第十歌集「白梅集」を出版しました。この歌集には先生の歌二百二十二首、夫人の歌二百二十七首を収めています。夏草の茂みが上に伸びいでてゆたかになびく山百合の花。酒のめばなみだながるならはしのそれもひとり時の時に限れる

昭和七年に第十一歌集「深谷集」三百四首、第十二歌集「さびしき樹木」二百首を収めて出版しました。深谷集は自然歌として、また旅の歌人としての牧水先生の特色の遺憾なきまでに發揮された平明暢達な作が多いといわれています。

（深谷集）
・石越ゆる水のまろみを眺めつつころかなしも秋の深間に
・飲む湯にも焚火のけむり匂ひたる山家の冬の夕餉なりけり
・よりあひて真すぐに立てる青竹の籐のふかみに鶯の啼く（さびしき樹木）
・幼き日ふるさとの山に睡みたる細谷川の忘れぬぬかも

・ひんがしの白みそむれば物かげに照りてわびしき短夜の月 大正七年の「創作」新年号に「ひとり言」新年の賀状に代へてこの一文を読者に送る」と書いて。

輝け ひやかに輝くと 火のごとく輝くと その人の本然に抱る とにかく輝け 寂は輝の極り沈みたるものである 輝くことなくして 先づ 寂をねがふ愚及び難し

自己を知れ 吾修養書のいはゆる「自己を知れ」ではない 根的に自分の生きていることを痛感せよといふのだ やがて生命のなやみは起る 詩歌すべの創作はその悩みから生るる 云ひ得べくんば 純真無垢のころの輝きは其処から発する

自己を知らうとする努力に読書、思索 而して創作がある われみづからの小さき知恵にたよるな おのれを空しうしてただ神の前に立て (以下略) 塩月 儀市

▽冬期せり市日程

日向市場、二月二十七日から三月一日の三日間行われます。

▽仔牛生産検査

十二月十五日から十七日の三日間に実施されます。日程等については畜産行事予定表で確認して下さい。

ダイヤル「一一五」を……

おしらせ



56年成人式

町では明年一月五日に中央公民館で成人式を行います。
時間は、午前九時三十分から受付、十時が開式です。

該当者は、昭和三十五年四月二日から昭和三十六年四月一日までの間に生まれた人ですが、町外居住者で本町の成人式に出席したい人は、公民館長を通じて早目に町教育委員会に、申し込んでください。

昭和五十六年度

保育園児募集

町では来年度に保育所に入所させたい園児の募集を行ないます。
申込用紙は、役場福祉係、又は鶴野内保育所、坪谷保育所、山陰保育園にありますので、ご利用下さい。

尚、申込×切りは六十六年一月二十日までとします。

製造業のみなさん

昭和55年 工業統計調査 エネルギー消費構造統計調査

製造業の皆さん、通商産業省では昭和五十五年十二月三十一日現在で、昭和五十五年工業統計調査を実施します。

この調査は、製造業を営むすべての事業所を対象として、製造品の出荷額、原材料使用額、有形固定資産額などを調査し、工業の実態を明らかにすることを目的としています。

工業統計は、国や地方公共団体の産業構造政策、立地、水資源対策、中小企業施策などの立案のための基礎資料として用いられるほか、一般企業の需要予測・設備投資計画など広範に利用されています。

また、今年から新たに、エネルギー消費構造統計調査が行われることになりました。この調査は、製造業を営む従業者三十人以上の事業所を対象として、燃料の受入量、用途別消費量、在庫量などを調査し、製造業におけるエネルギー消費の実態を掌握することを目的としており、工業統計調査と同時に実施されます。

エネルギー消費構造統計は、省エネルギーの推進、石油の安定的

にご協力を

供給の確保、代替エネルギーの開発、導入の促進など各種の施策の策定のための基礎資料として利用されます。

調査をお願いする製造事業所には、年末年始にかけて調査員が調査票を持って伺いますので、ご協力をお願いします。

なお、調査票に記載された内容は、外部には絶対おしりませんので安心してご記入ください。

職業訓練生募集

技能者になろうとする人達に、職業に必要な知識と技能を習得させるために、計画的、組織的に行うのが職業訓練です。

宮崎総合高等職業訓練校では、次により、昭和五十六年度訓練生の募集をしております。

- ▽募集人員 機械科45名、電気科20名、室内工芸科20名
- ▽訓練期間 二カ年
- ▽応募資格 義教教育修了者（修了見込者を含む）
- ▽受付期間 昭和55年12月1日～昭和56年1月16日までに訓練

校及び公共職業安定所で受けつけます。

▽問い合わせ先

宮崎総合高等職業訓練校
〒八八〇 宮崎市大字恒久
☎〇九八五一五一一五一一

◎御寄付御礼

昭和五十五年十月十七日から十一月十三日までの間に香典返しとしてつきのかたから社会福祉のため御寄付をいただきました。

亡くなられた方の御冥福を謹んでお祈り申し上げますとともにここに厚くお礼申し上げます。

▽鶴野内の木村光子さんから

(俊一さん・七七才ご死去)

▽福瀬の酒井豊子さんから

(行雄さん・五四才ご死去)

▽福瀬の谷口美代治さんから

(倉吉さん・七六才ご死去)

▽田野川の児玉迎さんから

(伊八さん・八六才ご死去)

◎心配ごと相談所案内

この相談所は町民の皆様の心配ごとの解決の御手伝いをしていきます。次回は左記のとおり開きますから御利用して下さい。

開設日 十二月十六日(第三火曜日)

時間 午前九時～午後三時

場所 老人福祉館

今月の税金

国民健康保険税 5期
固定資産税 3期

納期限 12月25日

出生おめでとう

10月届



赤ちゃんの名	父の名	住所
佐藤三恵	義広	迫野内
寺原弓恵	政美	鶴野内
松木美子	哲夫	小野田
高原文子	常光	田野
中谷小百合	睦美	仲野
矢野和也	博	福瀬

結婚おめでとう

氏名	年齢	住所
岩野切由紀	78	宮崎市
海野切セイ子	76	寺崎

ご冥福を祈ります

氏名	年齢	住所
渡邊サヨ	78	寺崎
谷口倉吉	76	福瀬
酒井行雄	54	福瀬

まちのうごき

人口 6,598人 (△3)
男 3,196人 (0)
女 3,402人 (△3)
世帯数 1,770戸 (4)

55年11月1日現在
()は対前月比