



とうごう

— まちのうごき —

人口 6,302人(-63)
 男 3,046人(-30)
 女 3,256人(-33)
 世帯数 1,758戸(-15)

61年4月1日現在人口
 ()は対前月比



“春の味”を 楽しむ

竹の子、わらび、ぜんまい。
 春の味覚満開です。

町内の野山では、春の味覚を楽しもうと“わらび取り”、“ぜんまい取り”の姿を見かけます。

(写真は“ぜんまいもみ”に汗を流す
 渡辺ウメノさん=仲深)

61/5



休憩所 水庵が完成

坪谷の牧水公園内に、休憩所「水庵」が建設され四月三日竣工式が行われました。

この休憩所は、県が推進している新ひむかづくり運動促進事業の一環として、県の補助六十万円を受け総工事費千四百万円建設したものです。

施設は、全て県産材の杉、ひのきを使用した純木造平家建て面積は百二十三平方メートルの広さとなっています。真新しい木の香り漂う内部は、中央に暖炉が設けられ、窓際には木目を生かした机、椅子が据えられています。

また、一角に設けられた特産品コーナーでは、町内で生産される、木工品、焼酎、菓子のほか

か茶、椎茸等の農産品の展示、即売も行っています。今後は、地場産品の展示、即売を行うことにより特産品の開発を図り、産業振興の拠点とすることとしています。

その他、牧水生家・記念館に訪れた方々の休憩や町民の憩いの場として、各種団体の研修、会合に利用していただくほか、現在整備中の牧水公園と併せて、文化、観光の拠点として町の活性化を図ることにしています。

休憩所は、年中無休で午前九時から午後五時まで開館していますのでご利用ください。グループ等で研修に利用される場合は、牧水顕彰会(教育委員会事務局)に申し出てください。利用は無料です。

水頭彰会
☎六九一二二二(内線91)



中央に設けられた暖炉



木の香り漂う机・椅子

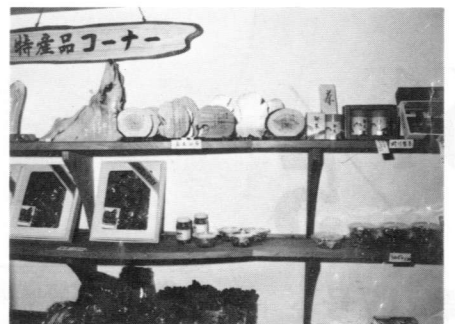

町の特産品を展示

甘い言葉には気をつけて

五月は経済事犯取締り強化月間

五月は、「経済事犯取締り強化月間」です。

「短期間で、あなたの資金が二倍、三倍になります」
これは、悪徳商法のセールスマンの言葉たくみな「甘いささやき」です。

「短期間で儲かる」——この言葉の裏には、「しかし、危険がともなう」という言葉が隠れているのです。ところが、悪徳セールスマンはそのことは一切言いません。

「儲かる」だけの文字に目を奪われず、「安全」なのかというところに目を向けることも忘れ



身分や要件を確めるまで、不用意に玄関に入れないようにしましょう。

③むやみにサインをしない
サインをしたり、印鑑を押すという行為は、契約に合意したということになります。むやみにサインをせず、書類には十分に目を通し、納得してからサインをしてください。

④他人に預金通帳や印鑑を渡さない

⑤あまりしつこいときは警察へ

いくら断つても長時間ねばり続けるようだったら、警察へ連絡しましょう。

また、少しでもおかしい話だなと思ったら警察に相談してみてください。

催眠商法

健康についての説明会を開催するなどの名目で人を集めます。閉めきった場内で、日用品や食料品をタダで配り、熱狂的な雰囲気をつくり商品を買わせる商法です。

セールスマンの巧みな話術にのせられ、気がついたら高額商

危険です商法

トイレファンや屋根瓦の販売に多いもので、トイレファンでは「漏電して火を吹くかもしれない」「保証期間を過ぎていないから取り替えなさい」などと言つて、無理矢理購入させられた

例が数多くあります。

最近、町内においても磁石入りの座布団とか、トイレの換気扇の取り換え等の商品販売(訪問販売)がかなり増えているようです。これらの方々はお年寄りの方に対して商売をしているようです。

品物を買う場合は、すぐに結論を出さず、本当に必要なものなのかを家族みんなで話し合い、それから判断いたしましょう。

引き等を使用すると計量法違反となります。

計量器検査日時
7月10日 9時~14時
東郷町役場

ハカリの定期検査

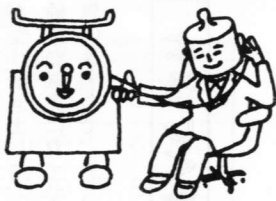

今年、計量器(ハカリ)の定期検査の年です。

定期検査は、計量法により町村では三年に一度受検するよう義務づけられています。

計量器を取引上又は証明上における計量に使用する場合は必ず受けなければなりません。(但し、計量士が行う検査を受けている場合は免除されます)定期検査を受けない「ハカリ」を取

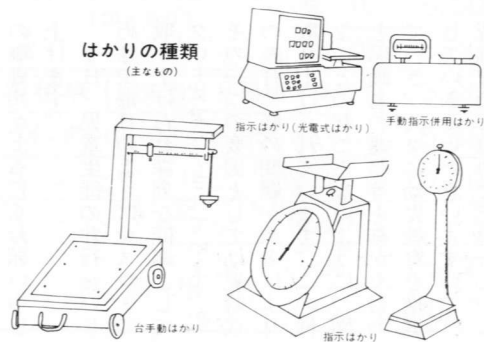

はかりの種類 (まなもの)

指示はかり(光電式はかり)

手動指示用はかり

台手動はかり

指示はかり

指示はかり



苦勞さまでした

塩月先生退職

三月三十一日付を以て、東郷幼稚園及び鶴野内・坪谷保育園の園長を退任された、塩月儀市先生に感謝状を贈りその労をねぎらいました。(写真右)

塩月先生は、昭和三十七年から鶴野内保育園、昭和四十五年からは坪谷保育園、そして昭和四十七年から東郷幼稚園の園長として、人格形成に最も大切な時期と言われています。幼児教育に携わっていただきました。本当に長い間、苦勞さまでした。

退職のご挨拶

塩月 儀市

私は三月末で園長を辞めさせ

ていただきました。教育の道を初めて歩きましたのは大正四年四月です。今年で七十一年、その大半を郷土で勤めさせていただき、その間、町からは名誉町民の称号、県からは教育文化功労章をいただき、国からは叙勲を賜るなど数々の荣誉に浴しました。これは町御当局をはじめ町民の皆さまの御指導と御協力の賜と深く感謝し厚く御礼申し上げます。

長い私の教育生活で、印象深くに残ったものは牧水先生の顕彰と町誌編集であります。昭和二十六年小野村長にお願ひして牧水顕彰会を結成していただき爾來牧水先生の顕彰に つとめ、牧水生家買取、記念館建設、牧水かるた製作に微力をつ

合掌



東郷・坪谷幼稚園長 小野 十四生

四月一日付をもちまして東郷・坪谷の幼稚園を担当することになりました。偉大な前園長先生の教育方針を受け継ぎまして、たくましく健康な園児に育てて行きたいと思っておりますので、三人

よろしく願ひします

出身は延岡です。入郷での生活は諸塚での経験がありますが、東郷に住むのは初めてです。福瀬の住宅に住んでおります。こちらに来て東北弁を聞くともいえない郷愁にかられます。山や川などの自然が好きです。牧水の歌も好きです。いろんなことを学びながら早く町民の仲間入りをしていただき、町民の皆様のお役に立つ仕事ができるように努力したいと思います。



派遣社会教育主事 甲斐 彰(スポーツ担当)

四月一日より教育課に井上先生の後任として勤務することになりました。主にスポーツ少年団、子ども会を担当しますが、社会体育や婦人会等広く社会教育の勉強をしたいと思っておりますので、よろしく願ひします。

人物紹介

社会教育指導員

青少年育成・図書担当 木村 喜一
婦人担当 川原 塩江



川原 塩江

現在2名を社会教育委員として委嘱しています。指導員の仕事は青少年の健全育成や婦人学級、婦人会活動など、それぞれの分野において町民の世話をすることです。お気軽にご相談ください。



木村 喜一

国民年金保険料の免除申請

お早め!

四月より新年金制度がスタートし、国民年金制度に全国民が加入することになりました。

国民年金は加入するだけでは毎月掛けて、はじめて年金がもらえるのです。

しかし、国民年金に加入している長い間、いつも安定した生活ばかりとは限りません。病気などの事情により一時的に所得がなくなったり、所得が少なくて保険料を負担することが困難な方もおられると思います。

このような時に保険料を掛けず、そのままにしておきますと年金がもらえなくなることもあります。このような人のために国民年金には保険料を免除する制度があります。免除の制度には、次の二つの種類があります。

法定免除

次のいずれかにあてはまればその期間は法律で免除されます。○生活保護法の生活扶助を受けている期間

○障害基礎年金をもらっている

の免除申請

期間

○らい予防法の生活援助を受けている期間

申請免除

次のいずれかにあてはまれば、免除の申請を行い、それが認められた場合、申請をした年度分が免除されます。○所得がないとき ○所得が少なく、保険料を掛けることが非常に困難なとき ○生活保護の医療扶助を受けているとき

ゆとりが

できたら追加

しかし免除を受けると、年金額を計算するときは、三分の一にしかありません。ゆとりができたら追納して満額の年金が受けられるようにしましょう。

手続き

四月分から免除を受けたい方は早目に役場の住民課保険年金係で申請の手続きをしてください。

慰霊祭

四月三日、戦没者合同慰霊祭が町中央公民館で行われました。この慰霊祭は、西南戦争から太平洋戦争までの戦没者三百九十五柱の冥福を祈るため、社会福祉協議会が毎年行っているものです。

当日は、遺族など二百五十名が参列し、仏式と神式によりしめやかに行われました。

頌徳祭

頌徳祭が四月一日午前十時から行われました。役場前の頌徳の碑にその名を刻まれている新名馬治、高森順藏、奈須熊吉、黒木松美各氏の遺族と高森町長をはじめ関係者約五十名が参列し、町政に大きな功労のあった故人の遺業を偲び遺徳をたたえましました。



昭和61年度 標準農業労働賃金

標準農業労働賃金

区分	年度	60年	61年
田植(二食付)男女共		4,000 ^円	4,000 ^円
耕うん機使用者日当(トラクター)		6,000	6,000
耕うん請負(10a当り)	荒起	5,000	5,000
	荒代	5,000	4,000
	植代	5,000	6,000
田植機(10a当り)(補植含まず)		5,000	6,000
バインダー(10a当り)(ひも代を含まない)		5,500	6,000
コンバイン(10a当り)		10,000	12,000
ハーベスター(1袋当り)		—	300
一般農作業	男	5,000	5,000
	女	4,000	4,000

農業労働賃金・小作料については、毎年農業委員会においてその標準となる賃金を定めることになっていますが、昭和六十一年度の標準賃金が次のとおり定められましたのでお知らせします。

区分	年度	60年	61年
上田(400kg以上)		21,000 ^円	21,000 ^円
中田(399~301kg)		15,000	15,000
下田(300kg以下)		9,000	9,000

標準小作料

の職員共々よろしく願ひ申し上げます。

今日、児童生徒の非行・いじめ等が毎日のようにマスコミで取り上げられ深刻な問題としてクローズアップされていますが、その一つの要因として幼児時代の教育、躾の問題が識者により取り上げられています。この様なことの起こらないように、園と保護者の連絡等を細かく行っていく、共々に幼児教育を推進していきたいと思っておりますので、皆様方のご協力ご指導を心から願ひ申し上げます。

農作業のポイント

じょうふな苗で 初期生育を早めよう!!

今月から日向農業改良普及所の指導により、水稲についての農作業のポイントを掲載することにいたしました。これは、営農座談会で出された「稲作の基本技術を学びたい」という要望にこたえるものです。限られた紙面で、不十分な点もあるかも知れませんが、稲作経営の一助となれば幸いです。

5月の農作業

健苗つくりと

田植準備

稚苗箱苗づくり

へ土の準備

箱苗用の土は、山土か水田の心土をよく風乾して、二、三日ふるいにかけて、一〇アール当り七十リ準備します。元肥として稚苗用肥料(四一四一四)を十、十五リ混ぜておく。苗立ちがよいようです。

① 充実した種子を得るために、塩水選(比重一・〇六、水十リに食塩九百リ)で浮いたモミを

② 種子消毒は、水十リにベンレートT水和剤を五十リ(二百倍液)で二十四時間浸漬します。

③ 種子消毒がすんだら、水を切り、陰干しして、モミの表皮が乾いてから水に三、四日浸漬します。(但し、毎日水を入れかえる)

④ 催芽は、播種の前夜にふる湯(37、38℃)につけて、翌朝ふる湯より取り出します。それを水切りして、ビニールでくるみ密封すると発芽します。発芽はハト胸程度とします。

播種は晴天の日を選び、雨天

取除いてから、水で塩分を洗い流してから種子消毒をします。

② 種子消毒は、水十リにベンレートT水和剤を五十リ(二百倍液)で二十四時間浸漬します。

③ 種子消毒がすんだら、水を切り、陰干しして、モミの表皮が乾いてから水に三、四日浸漬します。(但し、毎日水を入れかえる)

④ 催芽は、播種の前夜にふる湯(37、38℃)につけて、翌朝ふる湯より取り出します。それを水切りして、ビニールでくるみ密封すると発芽します。発芽はハト胸程度とします。

播種は晴天の日を選び、雨天

(消毒方法早見表)

	乾籾kg当りの薬量(g)	
	乾籾(kg)	水の量(l)
ホームイ 又は ベンレートT	1kg	4kg
	2.5l	10l
200倍 浸漬法	12.5g	50g

の場合はハウス内を暖ためてから播種すると芽立ちのそよいがよいので注意してください。

播種の方法は、育苗箱に約二リの水を入れ、ダコニール水和剤五百リを一箱に一リまいてから、催芽モミを一箱当り二百リをまき、約五リの水をまします。

⑤ 育苗箱がすんだら、育苗箱を十段に積み、その上にムシロを掛けて、ビニールでつつみ密封します。

二、三日で一リ程度に芽が伸びたら積み直しを行います。(そのまま広げてもよい)その上にカンレイシヤで被覆して三、四日おき、緑化に移します。

出芽期の温度は、30、32℃と

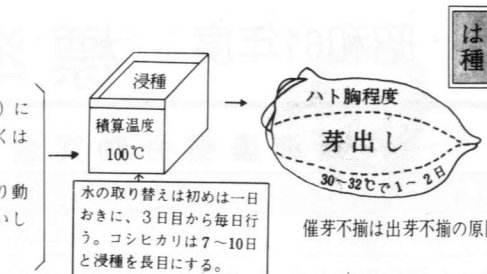

中苗箱苗づくり

これは、育苗期間が三十日で苗の大きさを三、五枚から四枚程度にする苗づくりで、三つの方法があります。

東郷町に導入されている中苗は、枠はめこみ方式とウレタンシートを箱に敷いてから種子をまき、覆土する育苗方式が多いようです。

① 播種は、一箱当り催芽モミで百二十から百五十リを播種します。播種に先立ち排水のよい水田を選んで苗床を準備し、床幅一リ、ふみ切溝四十リあげ床を作り、播種した箱を並べます。その上に新聞紙をかけ、その上から有効ポリカンレイシヤをかけて、乾燥を防ぐようにしてください。

② 水の深さは、発芽するまでは溝の深さの五、六分程度にし、床面に水が上らないようにしてください。発芽前後は、常時溝に灌水しておき、五、六日に一回床面に水を上げ、育苗枠内に給水してください。

③ 発芽して芽が一、二リになったら、育苗箱にかけていた新聞紙等を取り除き、稚苗育苗に準じて温度管理を行います。

し、それ以上に上げないように注意します。緑化期以降は、昼間25℃、夜間は15℃以下に下らないように心がけてください。灌水は午前中に行ってください。

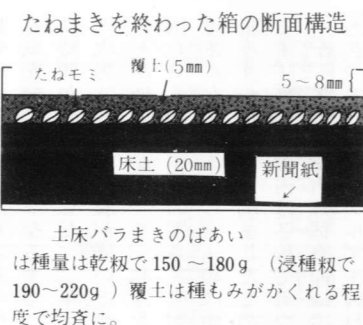

水苗代

① 苗代は、一〇アール当り六十平方リ(〇・六アール)準備し、肥料は一アール当りチソソ・九リ、リンサン二リ、カリ二リに完熟堆肥十二リを施用してから代かきをします。

② 苗床に多孔ポリシートを利用すると雑草を抑えるほかに、苗取りが楽で、早く、苗の根元がそろうので植え易くなります。

あげ床の床面は、念を入れてできるだけ平らにします。できあがったあげ床の上が軟いうちに、床面に多孔ポリを広げて、シワがよらないように床面に張ります。その上をクワで軽くたたいて密着させ、ポリの上に泥が一、二リ程度あがるようにすることが大切です。

③ 種子の準備は、稚苗育苗に準

本田の準備

有機物を投入し、気象災害に強い稲づくりに努めましょう。前作がイタリアンやレンゲ等の後では、ガスによる初期生育が抑制されます。田植の二十日前にはすきこみ、水を入れないでおくか、イタリアン刈取後直ちに荒代で田植すると防ぐこ

じます。

④ 播種後、発芽まで水深は五、六リ程度とします。

⑤ 発芽一リ程度の頃に芽干しを行います。芽干しは、夕方から翌朝までの夜間に行くと、鳥害が少なくてできます。

とができます。また、除草剤の散布も適期にできます。

元肥は、稲作こよみの施肥設計に基づいて使用してください。

① 箱苗では、いもち病とツマグロヨコバエの予防のために、フ



健苗育成は、うす播均播から



(1箱当たり150g—ちょうどよい) 初期はきびしいが移植が近づくとき、ちようどよい密度があいで、1本1本の苗はがっしりした太い苗ができる。

(1箱当たり200g—やや多い) 初期はびしり生えて、みづえがよいが後半になると混み始め、徒長気味になり細くて腰の弱い苗になる。

よい苗と、わるい苗 (は種後20~21日 2.2~2.3葉)

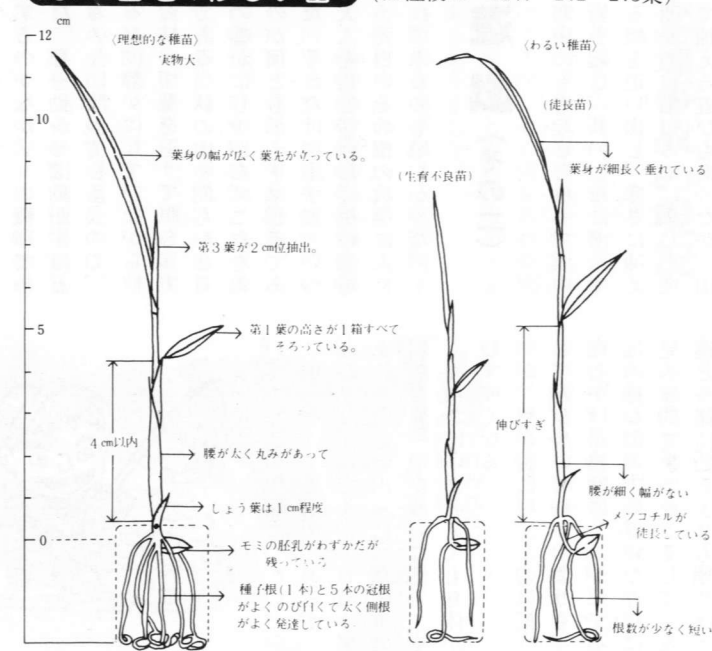

② 水苗代では、苗を取る前日にビーム水和剤の千倍液か粒剤で防除しておく、持ちこみいもち病の予防ができます。

③ 田植は、一株三、四本植えが適当で、株間は三十リ×十五リとし、一坪当り七十株以上は確保しましょう。

④ 除草剤は、ウリカワの多い所ではクサカリン粒剤を、田植後三日目に、一〇アール当り三リ散布してください。

粒剤を散布したら、効果が落ちないように、三日間は水を外に流さないようにしてください。

点描 (55)

優子さんの家庭づくり

— 青年婦人祭の
体験発表から —

「私の子供はスポーツ少年団冠月館で剣道をしております。日頃の子供のありのままの姿を見つめながら、それに対する親の態度をふり返り、……テレビ、新聞等で青少年の非行が低年齢化するのを目を見張るものがあります。子の親として、今家庭で何が大切なのか、家庭の母親の役割は何なのか……」

優子さんの煩悶が始まったのは、誰しも子供の問題について煩悶はあるはずで。さて、この煩悶をどのように解決したらよいか。優子さんの言葉をつなぐと、「五年生の長男は朝も自分から起きて用意もする、やる気充分です。こうなるまでには時間がかかりました。二年生の次男は寒い朝は腹が痛いとかが、のどが痛いとか言っていて、私達を困らせるのです。お父さんもお母さんも頑張るから、一緒に頑張ろうねと言って励ましたものです。夏の朝稽古は体育館は冷えて、竹刀をブルブル震わ

せながら立向ってゆく子供達、鍛えられてフウフウ息切れの子供達、泣きながら立向って行く子供達、父親、母親の目の前で先生や友達と真剣に取組むこの姿には、自分の子ども人の子もみな一緒です。頑張れ、頑張れと皆で応援しています。こうして友達と練習を交わしているうちに、子供同志での辛さ、痛さが分りあえるのではないでしようか。」

私は、優子さんの言葉の中で一番感動したことは「人の辛さ、痛さが分りあえる」この事です。現在のいじめ問題解決にとって極めて大切な内容だと思えます。優子さんは更に、「いろいろな躰けも親の手の届くうちにと言われているが、良い事全部を習慣づけようとしても子供はついてこないで、体で覚え、そして理解していくならば、自分の家庭にあった精神と習慣づくりを、親と子が一体となって根気強く取り込んでいく必要があると思えます。終りに、私はスポーツを通じて人のありがたさ、協力する心、分ち合う心をお子を通して教えられたような気がいたします。時には感情むき出しにおこつたりすることもありますが、子供とのふれ合い、スポーツを通し

(10) 続・牧水と坪谷

遊戯

(その一)

塩月儀市

秋は山の最もうれしい時である。椎拾い、栗拾い、通草とり、山柿とりから始めてやがて茸取りとなる。秋の山には実に種々の茸が出た。今は名も忘れたがしめじ、がふたけ、こうたけ、ねずたけなどというのもあった。松茸は山深く行かねば取れぬので子供には手が及ばなかった。それから私の最も好んで為たのは山芋掘りであった。これは山にある自然薯を見出して掘るのであるが、これの蔓は秋になれば枯れて節ごとにはら／＼に切

れ落つるのでその根の所在を発見するのがなかなかの難事であった。身を動かせば動かすほどばらばらに散ってしまうのである。ただ静かにしていながら枝から枝の切蔓を追って眼を移すのである。秋の山の朗らかな日光のなかにしゃがんでこれを為るのが何とも云えず楽しみであった。それだけに上手で、いつも大人を負っていた。荒い土を掘って白いその根の次第に太く表れて来るのも嬉しかった。

遊戯 (その二)

寒中にも鰻起しと称して溪中の岩を起し、其のしたに潜んでいる鰻を追い出し、寒さに凍えて運動の自由ならぬに乗じて突いて捕える遊びもあったが、山桜の花が漸う咲き初めようという時に溪に上って来る魚にふし、いだというのがあった。い、だ、と、い、う、の、は、東、京、附、近、で、い、う、ま、る、た、に、似、て、い、る、が、こ、の、ふ、し、い、だ、は、特、に、色、が、綺、麗、で、あ、っ、た。赤に青紫を混ぜた様な何とも云えぬ鮮麗な魚である。このふし、い、だ、の、上、つ、て、来、る、頃、か、ら、僕、の、溪、遊、び、は、始、る、の、だ。ふし、い、だ、の、時、季、が、過、ぐ、れ、ば、や、が、て、鮎、と、な、る。鮎も実によく捕れた。多くは共釣りで、釣ると



い、う、よ、り、罔、の、尻、尾、に、つ、な、い、だ、針、に、引、つ、か、け、て、と、る、の、で、あ、る、が、わ、れ、／＼、子、供、で、す、ら、半、日、数、十、尾、を、釣、る、こ、と、が、出、来、た。溪、の、瀬、の、岩、か、ら、若、へ、飛、び、渡、っ、て、釣、っ、て、歩、く、面、白、さ、は、い、ま、考、え、て、も、身、体、が、む、ず、痒、く、な、る。が、私、の、特、に、好、ん、だ、の、は、斯、う、し、て、飛、び、歩、い、て、釣、る、の、よ、り、も、樹、の、か、げ、か、岩、陰、に、し、ゃ、が、ん、で、油、の、様、な、淵、の、上、に、浮、い、た、浮、標、に、見、入、る、釣、で、あ、っ、た。そ、し、て、友、達、と、一、緒、に、釣、る、よ、り、も、独、り、ほ、つ、ち、で、釣、る、の、を、愛、した。そ、の、た、め、の、人、が、行、か、ぬ、様、な、場、所、を、選、ん、で、釣、り、に、行、つ、た。わ、ざ、／＼、握、飯、を、こ、さ、へ、て、貫、つ、て、山、奥、の、溪、へ、入、り、込、む、事、が、多、か、つ、た。

春の

行政相談週間

5月11日～17日

健康余話

④ 虚血性心疾患

東郷病院長

河野幹彦

心臓病による死亡は、昨年、脳卒中を追い抜き、癌に次いで二位となりました。虚血性心疾患とは、心臓を栄養している冠状動脈の血液の流れが不十分なために生じる病気です。狭心症とか心筋硬塞といった病気です。心臓は四つの部屋からなり、その中には大量の血液があるのですが、心筋(心臓の筋肉)をやしなっているのは、三本の冠状動脈だけなのです。その動脈に動脈硬化やけいれんがおこれば、血液の流れが悪く

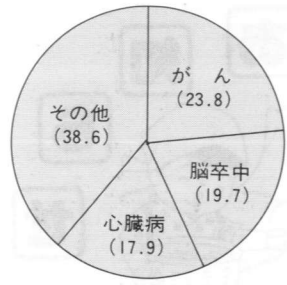

58年 厚生省人口動態統計

成人病が総死亡に占める割合 (%)

喫煙者は非喫煙者の2〜4倍多く、事務職は肉体労働者の約2倍多いようです。性格では競争心が強く、野心にみち、攻撃的で何事にも性急な人は、そ



でない人の2〜3倍多いようです。最後に動脈硬化を防ぐ良いコレステロール(HDLコレステロール)は、長距離運動、適度な運動で増え、肥満、糖分のとりすぎ、喫煙、糖尿病で減ります。以上より、虚血性心疾患を予防する主な手段として、

- ① 食事内容を考え、高コレステロール、肥満、糖尿病を是正
- ② ⑦牛肉などは週4食以下、魚は週5食以上、卵は週4個迄、砂糖をへらす。
- ③ 喫煙の中止
- ④ 運動の奨励
- ⑤ ストレスの解消

虚血性心疾患は、突然、胸をしめあげ、今にも死ぬのではないかと思うような胸痛がきます。特に狭心症は痛みがない時は、ほぼ正常な心電図です。仕事で胸痛がおこったり、早期に胸が苦しくなるような人は、病院に訪れ相談されたらよいかと思えます。

派出所だより

交通事故の現況

今年二月六日、一年七ヶ月ぶりに町内で死亡事故が発生したわけですが、その後もあわや死亡事故発生かと思われるような事案もありました。



病院前で行われたシートベルト着用の街頭指導

本町の交通事故は、県下四十四市町村中(昨年一月〜十二月まで) ⑩⑨⑧⑦⑥⑤④③②①の順位ですが、今年一月が⑫位、二月が⑮位で昨年同時期に比べると死者が出たことを除けばあまり変わりません。ですからこれからが問題なのです。

春の全国交通安全運動では、議員、区長、青年団、役場職員をはじめ多くの方々に街頭指導に立つてもらおうと共に、各事業

たばこ消費税は暮らしの中に生かされています

●たばこは地元で買ひましよう



茶摘み

税務相談

宮崎税務相談室では、次のとおり税務相談を開催いたします。

▽日時 5月9日 9時～16時

▽場所 日向市日向商工会議所

自動車税は早目に

五月は、自動車税を納める月です。納期限は五月三十一日。自動車をお持ちの方(四月一日現在)には、五月初旬に「納税通知書」が郵送されますので、納期限までには納付を済ませましょう。

五月中旬までに納税通知書が届かない場合は、自動車税事務所か県税事務所へ問い合わせください。

▽自動車税事務所

☎〇九八五五一一四二六九

▽日向県税事務所

☎五二一四一四八

行政相談

国の仕事をはじめ、県や町の仕事に対する苦情や要望など相談に応じています。当日以外は自宅で受付けています。どんなことでもお気軽にご相談ください。

▽日時 5月20日 9時～15時

▽場所 老人福祉館

行政相談委員

東郷町仲深 山口俊一

心配ごと相談

心配ごと・悩みごとなど、どんなことでもお気軽にご相談ください。

なお、各地区の相談委員(民生委員)による地区相談も、毎週火曜日にそれぞれの相談員宅で開設していますので併せてご利用ください。

▽日時 5月20日 9時～15時

▽場所 老人福祉館

原子爆弾被爆者健康診断

原子爆弾被爆者健康診断及び健康診断受診者証を持っている方を対象とした健康診断が実施されます。

▽期日

- 5月13日 女性 受付 13時～14時
- 5月16日 男性 受付 9時～10時

▽場所 いずれも日向保健所

狂犬病予防注射

次の日程で各地区において実施されますので必ず受けるようにいたします。

▽期日 5月16・19・20・21日の四日間

献血のお願い

次の日程で採血が行われますのでご協力をお願いいたします。

四月一日から献血基準の改正がなされ、四百ミリリットルの献血もできるようになりました。私たちの体内を流れている血液の量は、個人差はありますが、男性の場合体重一キログラムにつき約八十三ミリリットル、女性七十ミリリットルと言われています。一般にケガや手術などで血液が失なわれる場合でも十分の一以内の出血であれば、医学的に全く問題ありません。従って、四百ミリリットルの献血についても、健康上何の支障もありません。従来どおり二百ミリリットルの献血もできます。

▽日時 5月21日
東郷ソーイング 9時～10時
東郷メデイキット 13時～15時



忌明けとして、つぎのかたから町社会福祉協議会へ社会福祉のために善意がよせられました。厚くお礼申し上げます。

- ◎坪谷の矢野ケサ代さんから (高見キノさん・66歳ご死去)
- ◎福瀬の矢野博さんから (毅さん・79歳ご死去)
- ◎寺迫の黒木国一さんから (フジカさん・59歳ご死去)
- ◎鶴野内の鈴原忠さんから (浅市さん・76歳ご死去)
- ◎福瀬の newName 哲朗さんから (ヨシさん・89歳ご死去)
- ◎福瀬の塩月ヨシエさんから (岫治さん・76歳ご死去)
- ◎寺迫の黒木静雄さんから (ツタエさん・77歳ご死去)
- ◎迫野内の佐藤和子さんから (二男さん・33歳ご死去)
- ◎坪谷の横尾 強さんから (シラさん・93歳ご死去)

今月の納税等

国民健康保険税 一期

戸籍だより

(三月届出分)

出生 おめでと

赤ちゃんの名	父の名	住所
池田裕樹	勇人	小野田
黒木智美	作次郎	迫野内
木村円果	樹朗	福瀬
菊谷麻衣	政輝	越表
田代咲	義富	寺迫
今田克博	耕作	羽坂
寺原麻美	勝法	羽坂
水尾政貴	政信	小野田

結婚 お幸せに

氏名	住所
(黒) 田一喜	仲深
(甲) 斐今朝枝	日向市
(井) 川幸雄	小野田
(桑) 原美佐代	小野田
(黒) 木和彦	寺迫
(福) 元三枝子	川南町

死亡 ご冥福を祈ります

氏名	年齢	住所
矢野 毅	79歳	福瀬
黒木フジカ	59歳	寺迫
新名ヨシ	89歳	福瀬
横尾シヲ	93歳	坪谷
高見キノ	66歳	鶴野内
鈴原浅市	76歳	鶴野内
塩月岫治	76歳	福瀬