



とうごう

まちのうごき

人口	6,321人(+9)
男	3,060人(+7)
女	3,261人(+2)
世帯数	1,768戸(+2)
61年8月1日現在人口 ()は対前月比	



涼しさを求めて

お盆になると、町内各地で「盆踊り大会」が催されますが、坪谷の牧水庵でも8月16日に坪谷区民による盆踊り大会が行なわれました。

数年ぶりの盆踊り大会とあって約300名の人たちがつめかけ、軽快なリズムに踊る人、涼を求める人で、牧水の里もにぎわいをみせました。

61 / 9

第421号

発行／宮崎県東臼杵郡東郷町・編集／企画財政課 ☎69-2111

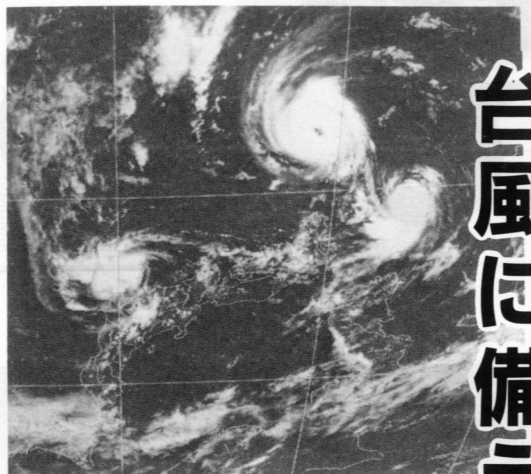

台風に備えて

9月1日は防災の日

台風が日本に近づくと、テレビやラジオから情報が刻々と流れるようになります。台風に対する備えは、まず、この台風情報を正しく理解することから始まります。

一度だけの情報で判断を下さない

台風の進路や勢力は、まるで生き物のように変化します。朝の子報では、上陸しないと見通しても、午後になってから急に進路を変えて上陸ということも無きにしもあらずです。ですから台風情報を一度聞いただけで、自分勝手に判断を下すのは大変危険です。被害を出さないようにするためにも、次々に出される子報を注意深く聞いて、総合的に判断したいものです。

正しい情報をより早く

怖いものの代名詞といえば、「地震・雷・火事・おやし」と昔から言われていますが、なぜ台風がその中に入っていないのでしょうか。台風が、地震や雷といちばん違うのは、他の災害が突発的に発生するのに対して、台風は規模や進路などがある程度予測できることではないでしょうか。言い換えれば、正しい情報をより早く正確に知り、備えができれば、被害を最少限に食い止めるられるといえます。

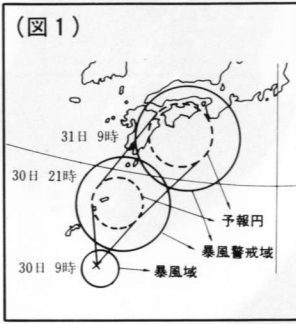

また、暴風域の外側には、風速十五メートル以上の強い風が吹く「強風域」が必ずありますので、暴風域の外側だからといって、決して気を緩めることのないように注意してください。

ところで、台風の進路予報の表示方法が、今年の六月から新しく変わりました。いざ、台風が近づいてからあわてないよう、前もって正しい見方を覚えておきたいものです。

新しい表示方法(図1)は、これまでの予報円の表示のほかに、暴風域と暴風警戒域を実線で付け加えたものです。〈暴風域〉とは、平均風速毎秒二十五メートル以上の暴風が実際に吹いている範囲。〈暴風警戒域〉とは、予想時刻に暴風域になる恐れのある範囲です。台風の中心や暴風域が、予報円、暴風警戒域の円内に入る確立は、ともに六〇％となっています。

9月15日は敬老の日

本町の六十五歳以上高齢者は一、一二五名で町人口の一七・六パーセントとなっています。その中で九十歳以上の長寿者は二十四名(九月十五日現在)おられ、今年度中に九十歳

90歳以上の長寿者名簿

(昭和61年9月15日現在)

地区名	氏名	年令	生年月日	地区名	氏名	年令	生年月日
小野田	太田喜平次	101	明18. 7. 18	八重原	伊東イツ	91	明28. 3. 12
福瀬	塩月テヱ	98	"21. 5. 15	越表	河野辰治	91	"28. 3. 28
小野田	伊東久吉	98	"21. 6. 29	鶴野内	向山善平	91	"28. 7. 10
"	橋口ハツ	97	"22. 2. 16	羽坂	甲斐彌吉	90	"28. 11. 2
"	畝原ベン	95	"24. 6. 6	小野田	橋口林吉	90	"29. 1. 20
寺迫	山本キン	94	"24. 9. 24	鶴野内	末永伊助	90	"29. 1. 20
仲深	三浦マツ	94	"25. 9. 9	小野田	森田マチ	90	"29. 2. 20
"	草野新七	93	"26. 1. 10	鶴野内	菊池リウ	90	"29. 2. 26
鶴野内	寺田リク	92	"26. 10. 15	坪谷	田中寅松	90	"29. 3. 1
福瀬	新名岩吉	92	"26. 12. 27	小野田	塩月儀市	90	"29. 3. 20
坪谷	三浦キタ	92	"27. 4. 25	"	肥田サカヨ	90	"29. 3. 20
寺迫	黒木為重	92	"27. 7. 1	"	土田キクノ	90	"29. 7. 22

児童扶養手当

〈受給資格〉

父と生計を同じくしていない次の児童を監護養育している人に支給されます。

- 父母が婚姻を解消した後、父親と別れて生活している児童
 - 父が死亡した児童
 - 父が重度の障害の状態にある児童
 - 父の生死が明らかでない児童
 - 父が引き続き一年以上遺棄している児童
 - 父が法令により引き続き一年以上拘禁されている児童
 - 婚姻によらないで生まれた児童や棄児など
- 〈手当の額〉六十一年四月から
- 児童一人の場合 月額三三、七〇〇円
 - 児童二人の場合 月額三八、七〇〇円
- 児童三人以上の場合、三人目以降の児童一人につき、二、〇〇〇円を加算した額

特別児童扶養手当

〈受給資格〉

次の障害児を監護する又若し

ご存じですか

- 児童扶養手当
- 特別児童扶養手当
- 特別障害者手当
- 障害児福祉手当

くは母、又は父母にかわりその障害児を養育している人に支給されます。○二十歳未満で心身に重度又は中程度の障害がある児童(手当の額)六十一年四月から

特別障害者手当

〈受給資格〉

精神または、身体に重度の障害があるため、日常生活において常時特別の介護を必要とする状態にある二十歳以上のの人に支給されます。一、支給対象者の障害程度は、

障害児福祉手当

〈受給資格〉

精神又は、身体に重度の障害があるため、日常生活において常時介護を必要とする程度の状態にある二十歳未満の人に支給されます。

一、支給対象者の障害程度は、身体障害者手帳一級及び二級の一部程度(精神障害を含む)なお、障害を事由として、厚生年金等の給付を受けることができる人、身体障害者療護施設等に収容されている人は対象になりません。

ポスター・看板を出す時は注意して

広告は、私たちの意志を伝える有効な手段ですが、交通の妨げとなったり、自然の風景、私たちの住む街の美観を乱すものであってはいけません。

このため、宮崎県では屋外広告物条例を定めて、広告物(ポスター、看板等)を規制してお

り、広告を出せない禁止地域、許可を必要とする許可地域等を定めています。広告物の許可を受ける場合は県の土木事務所へ申請しなければなりません。適正な広告物を表示することにより、観光客も私たちも気持ちよく過ごせるきれいな街にしましょう。

広告物の表示についての詳しいことは、日向土木事務所(☎五二一四一七一)へお問い合わせください。

ふるさとついで応募ください

森林・林業作品コンクール募集

第十回全国育樹祭が十一月十七日、小林市の夷守台で開催されます。県では、この全国育樹祭を記念し、県民の皆さんに森林・林業や木の良さに対する理解を深めていただくため、次のとおり作品を募集しています。

一、募集内容

○写真(一般) 題材は森林の生態、林業の技術労働、農村の生活など。規格は、カラ

一・白黒・単写真・四ツ切。○図画(小・中学生) 題材は「豊かな森」「動物の森」「生き

ている森林」「山で働く人々の様子」など全国育樹祭のテーマ

マにふさわしい題材を選ぶ。○習字(小学校低学年) 題材「もり」「山なみ」「山水」「木の文化」、高学年「豊かな森」「緑の郷土」「森林保全」「地球緑化」、中学校「美林景観」「自然保護」「照葉樹林」「樹海緑陰」。規格は半紙。

○木工(小・中・一般)とも題材は自由。大きさは机程度まで。

二、募集期限 9月30日 三、作品送付先及び問い合わせ 東白杵農林振興局林務課 (延岡市愛宕町二二三三三) ☎〇九八二二三二一六三三四

農作業のポイント

普通期水稲

早すぎる落水時期

水管理

普通期水稲は八月中旬下旬には出穂も終り、現在は登熟期になっていきますが、今月下旬より稲刈が始まるものと思われ、稲刈を前に、もう一度落水時期について考えてみましょう。

昨年の普通水稲の検査結果を見てみますと、粒張りが悪く、玄米にたてしわが多いように見受けられました。地力差や肥培管理によるものもあるかもしれませんが、出穂後二十日目頃に

は落水する例が多いようです。特に水系で水を切ってしまう集落が多いので、注意してください。

落水は収穫一週間前

早目の落水は、粒張りを悪くし、品質面では腹白米・未熟粒・死米が多くなります。落水は稲の登熟を十分にさせるために、少くとも収穫期の一週間前までは、通し水程度でもよいですから、土壌を乾かさなないようにしてください。

収穫乾燥

普通期水稲の収穫期は、九月下旬～十月上旬です。天候もこの頃になると毎年安定していませんので、早期水稲ほどは収穫に悩むことも少いようです。刈取りの適期は一穂の粒が八〇〇程度完全した頃で、出穂して四十五日目頃になると思われますので、収穫の準備を早目にしておく

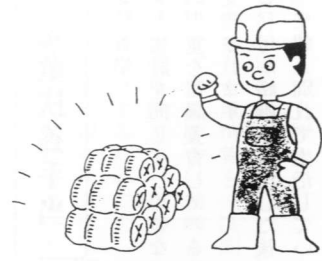

よいでしょう。バインダー、コンバイン、脱穀機等の点検整備、架け干し用の機材の準備をして収穫に備えてください。

架け干し期間は

一週間が目安!!

東郷町の場合、バインダー刈りをして架け干しをする作業が多いようです。架け干しで乾燥を進めて良質米の生産が出来ていますが、架け干し期間が二十日間以上ある場合が見受けられます。架け干しをしていな

秋大豆

適期防除で増収を

秋大豆は、以前より蛋白源として畑で栽培されていましたが、水田利用再編対策以後は、特定作物として国の重要な作物として栽培されています。

東郷町の場合は、小面積で、また点散して栽培されているために、収量品質もあまり良くありません。東郷町では、昭和五十七年以来、水田利用再編作物として秋大豆を推進し、五十八年には、播種機・脱粒機・選粒機を導入して、省力化も進めています。

減収の原因は害虫

秋大豆の収量を上げる為の条件としては①適期播種(七月中旬下旬) ②するここと③栽植密度を守る(一〇〇アル当り一万本～一万五千本確保すること。畦間六〇cmに株間二〇～二五cm、一穴に二粒播) ④排水対策をする(高畦栽培) ⑤肥培管理を十分に(施肥設計を守る。中



耕培土を二～三回行う) ⑤病虫害防除を徹底することです。

今までの秋大豆の収量が上らない一番の原因は、カメムシによる被害(サヤが太らなかつたり、二粒・三粒サヤに実が一粒しか入らない)やイチモンジマダラメイガ、ダイズサヤタババエ等の喰害害虫の被害が多いことが低収の原因となっています。

カメムシの防除は

九月上旬に一回目

秋大豆の場合、品種はフクユタカで、播種して三十五日目で開花が始まり、一週間位でサヤをつけます。七月下旬に播種された秋大豆は、九月上旬が幼莢期となります。開花から幼莢期にかけてが第一回目のカメムシの防除適期です。また、この時期は紫斑病の防除適期でもあり、ハスモンヨトウ虫の発生もありますので、害虫の総合防除としてランネット水和剤の一五〇〇倍液



帰港した「少年の船」ユートピア丸

少年の船に参加して

とベンレート水和剤の一〇〇〇倍液を一〇アル当り一五〇〇以上散布してください。その後、十日目の乳熟期～糊熟期にかけては、喰害害虫を中心にスミチオン乳剤の一〇〇〇倍液を一〇アル当り一五〇〇を散布し、また、その後十日目に最後のカメムシと喰害害虫の防除をバイジット乳剤の一〇〇〇倍液を一〇アル当り一五〇〇を散布して

進めたい集団化

大豆の栽培に当っては、一斉防除をして害虫の密度を下げるため、また用排水が十分にできる為に集団化されることが必要です。

来年度は、集落ぐるみで転作の集団化を話し合っ、ぜひ集団転作を進めてほしいものです。

「宮崎県少年の船」に乗船しての研修が、七月二十六日から三十日の五日間の日程で開催されました。これは、県が少年の船

に乘船させ、団体生活を通してお互いの連帯意識をはぐむとともに、派遣先の沖縄での参観活動により視野を広め、心身ともにたくましい少年を育成することを目的に実施しているものです。

「少年の船」の思い出

坪谷中一年 矢野 真生

「うわあ、大きいノ」これが少年の船の、ユートピア号を見

た時、最初に僕の口から出た言葉だった。全長、一六一・六メートル、総トン数九、九九九トンという本場に大きな船だった。細島港を出港する時、どんなことが待ち受けているのだろう。沖繩はどんな所だろうと楽しみだ。船の中では、酔うのではないかと思っていたが、全く酔わず、レストランシアターの料理もおいしく食べられた。

それから船は、沖繩へと南下し、次の日の昼過ぎ、那覇新港に入港した。その日は暑く、入道雲が出ていて、とても、沖繩らしい、天気だった。バスに乗り、戦跡見学に出かけた。ひめゆりの塔、ひむかしの塔など見て、戦争が沖繩に残したものがよく解った。

友情の輪を広げる

子ども会球技大会

スポーツ活動を通して友情の輪を広げようと、八月十日町子ども会育成連絡協議会主催の、「子ども会夏休み球技大会」が開催されました。

球技大会は、ソフトボール(九チーム)、ミニバレー(十九チーム)、バトミントン(十三人)の三種目で行われ、それぞれの種目で熱戦が繰り広げられました。

成績は次のとおりです。

- ▽ソフトボール
 - 優勝 福瀬子ども会
 - 第二位 坪谷子ども会
 - ▽ミニバレー
 - 優勝 福瀬子ども会Aチーム (岩田美恵、平野美夏、直野志穂、山林優子)



- 第二位 福瀬子ども会Bチーム
- ▽バトミントン
 - 優勝 田代仁美(寺小六年)
 - 第二位 田中仁美(福小六年)

点描 (59)

養蚕の主

塩月 東君

東郷町養蚕振興会長塩月東君を訪ねて見た。自宅の前、国道脇に大きい養蚕棟が二棟あり朝早くから夫婦で、七月二十六日に第四回目の稚蚕が来るというのでその準備に大わらわであった。早速町内の養蚕の実態について種々質問して見た。

町内養蚕戸数は
鶴野内 二五戸 福瀬 六戸
寺 迫 五戸 羽坂 六戸
坪谷 十四戸 越表 七戸
田 野 四戸 小野田四戸
計 八一戸
年間繭の出荷量
昭和六十年 五三、五〇〇 kg
昭和六十一年度目標 五六、〇〇〇 kg



養蚕団地

繭の掃立量 一、五〇〇箱
一箱にて三九五kgの出来高
年間繭の生産額(東郷町内)
昭和六十年 約九千七百万円
昭和六十一年度目標 約一億円
年間飼育回数
多い人は七回 平均四、五回
東郷町反当収量 八十二kg
目標は反当二〇〇kgとする

町内最高レベル生産者
高尾金次郎、塩月 東
森田正春、森田隆雄、塩月克生、黒木常吉
東郷町養蚕生産額の位置
一、日向農協市町村 第一位
二、県内市町村 第三位
養蚕を長く続けている人
鶴野内 中田ソヨ 約五十年
故人では渡辺文太郎約五十年
養蚕に生きる婦人部、青年部
三年前に寺迫の安藤ルミさんは「養蚕に生きる」体験発表で全国優勝の栄誉を受けている。鶴野内の森田和子さんは日向農協代表で県大会にて発表している。この様に婦人部や青年部が本町養蚕振興に活躍している事は、本町産業発展のために嬉しい事だと思います。

塩月 東会長の抱負と述懐
一、会員相互の協力和と親睦
二、パレーボールやソフトボール、浜での地引網等のレクリエーションを通して普段の親睦を図り、

労苦の慰撫を話し合って、お互いの協力和と前進を図る。
二、生産の高率を図りたい
現在反収八五kg平均をどうしても百kgまであげたい、それには桑園の整備に努力し、育蚕に更に工夫努力すること。
三、カネ紡とタイアップして牧水庵に絹製品ネットカチーフ、ネクタイ、バンティ等を展示即売をして見たい。

濡草鞋 (14) 続・牧水と坪谷

塩月 儀 (その二)

繭の値だんは高くないが、會員達は養蚕に生き生きと取り組んでいる。養蚕に強い愛着を見出しているのです。蚕が青い桑を音を立ててたべ、白い絹まゆを作る可愛い蚕さん、愛着、愛着、これがどうしてやめられずか。
東郷町新ひまぐり町民会議 会長 都 甲 鶴 男

私の家自身が極く新しい昔に於て濡草鞋党の一人であったのだ。それかあらぬか、私の村附近に入り込む者は殆んど悉く先づ私の家を頼って来た。祖父は「その頃の事は話にしか知らないが」極めてのやかまし屋であったところから、その時代には余りそうでもなかった様だが、私の父はその反対に極く開けっ放しの、賑か好きの、客を好む質であったので、来るものをば黒白選ばず歓迎した。それに丁度航路が開け、道路が開けると

身が自分の村を飛び出そうとして試みる様になった。母の朝夕の嘆きを眼の前に見ているので、理も非もなく彼等をよくない人たちだとは思いますが、私は知らず／＼彼等他国者に馴れていた。彼等はまた方便として私を可愛がって呉れたのであろうが、兎に角に私は自分の村の誰彼よりもそうした人たちをみな偉く、且つなつかしく思っていた。鉾山師の高橋さんという四国の人、私の村に興行に来て病気になる、其俵永い間私の家に留っていた何とか丸という旅役者、他人の女房を盗んで逃げて来たという綱さん、自分で放つた尻の臭いを憚って、嗅ぐことを喜んだ何齊さんと云った旅医者、ゆでたての団子のさむるのを待ち兼ねていつも水に投げ込んで冷して食った性急の高造爺、思い出して来るとみななとり／＼になつかしい。いま思えば彼等はいわゆる敗残の人々であったのだ。そして私は彼等の語る世間話と詰みついてた小説類とで、歳にはませて早くも世間というものをも空想することを覚えていた。丁度それをり／＼山の頂上から遥かに光っているものを望んで、海というものを空想していたと同じ様であったろう。

健康余話

⑧急性虫垂炎

東郷病院長 山本 宏

日常の外來診療の中で、結構多い訴えの一つに腹痛があり、でも特に一般の方々にもよく知られている急性虫垂炎(「盲腸」と呼ばれているもの)を今回は取り上げてみました。虫垂炎は通常は軽くみられがちで、「何だ、たかが盲腸じゃないか」といった考えの方が比較的多いように思います。外科医の間では、外科の手術は虫垂炎に始まり虫垂炎に終わるとよく云われます。それだけこの病気が多種多様な病態を示すからです。具体的に



は内服薬だけで軽快する軽症のものから、腹膜炎を併発し生死の間をさまよう重症なものまで、これこそ程度はさまざまです。通常は心窩部痛(みぞおちの辺りの痛み)や臍周囲痛に始まりだんだんと右下腹部に痛みは限局してきます。痛みは刺しこむ感じのものが多くありますが、老人や子供の場合は余り明らかではありません。吐き気や便秘異常(便秘に傾くことが多い)です。通常は通常伴います。体温は三十七度程度です。又、食欲が低下します。前記の症状があり、右下腹部を自分で押さえてみて痛みを感じたり、ピョンピョンと飛びはねてみて右下腹部に痛みが走るようだったらまず虫垂炎が考えられます。そのような時は放置せず、病院へ来て下さい。手術の適応があるか否かは、腹部の所見と白血球数(血液の中で炎症時に増加します)、腹部単純X線写真、腹部超音波検査などを参考に決めていきます。虫垂炎と鑑別しなくてはならない病気に胃腸炎、胆嚢炎、急性膵炎、子宮外妊娠破裂、卵巣出血、卵管炎、卵巣捻転、尿管結石、終末回腸炎、回盲部結核、回盲部癌などが挙げられます。これらの病気を鑑別し虫垂炎と診断するためにレントゲン写

真や腹部超音波検査などが有効な手助けになります。特に腹部超音波検査は無用な手術を避けるためにも有用であることが最近知られるようになりました。虫垂炎が虫垂のみに限局している場合は、殆どが手術的に虫垂切除を行うだけで完治しますが、一旦穿孔を起して周囲に炎症が波及して腹膜炎を併発した場合は実にやっかいなことになります。お腹の中に細菌がばらまかれた状態ですから、虫垂切除(切除できない程の重症例も勿論あります)を行っても、残った細菌が後日、膿を形成してい

派出所だより

警察官を募集

警察官(B)採用共同試験を次のとおり行います。この試験は九都府県が共同で行いますので、希望する都府県を受験することができます。
一、採用予定人員
宮崎県の15名、埼玉県、警視庁、神奈川県、滋賀県、京都府、大阪府、兵庫県、奈良県の26名、合計41名

までたつても熱が下がらなかつたり、腹痛が出現したりなどの術後合併症を起します。それが原因で手術を七回も八回も受けたという人もいます。早い時期に適切な治療を受けさえすれば、このようなことは回避できます。
又、老人と子供では発見が遅れて重篤になる場合が多く、又、妊婦の虫垂炎は診断が付きにくいことを付け加えておきます。とにかく、どんな病気でも軽くみているいけないという気持ちが大切だと思います。

二、受験資格

昭和34年4月2日から昭和44年4月1日まで生まれた男子(満17歳～満26歳)
三、第一次試験日
10月26日(日)
四、受付期間
9月1日～9月20日(土)

その他詳しいことは、東郷、坪谷、美々津駐在所まで連絡ください。

少年の非行と家出を防ごう

例年夏休み期間中や、夏休み後には、学生・生徒の家出や盗

事故を起さんのがおかし
去る夕方、役場下で速度取締中、国道を軽トラックが日向向けに猛進して来たので、停止の合図をしたが、止まりきれず数十メートルも過ぎてようやく停止。
運転していたのは当町の六十歳過ぎの男性で、なんと三十二キロオーバー。その上酒の臭いはするし、目は充血しているではありませんか。また、シートベルトはしていないので、任意保険は加入していないので、あきれ交差課員に合す顔もありませんでした。





し尿取扱

手数料の改正

し尿取扱手数料(し尿汲み取り料金)が、十月一日から改正されます。現在一〇リットル当り五十八円で汲み取りが行われていますがこれが一〇リットル当り六十六円になります。

原子爆弾被爆者

健康診断

県では、原子爆弾被爆者健康手帳及び健康診断受診者証をお持ちの方を対象とした昭和六十年二回健康診断を、昭和六十年十月一日から十月三十一日までの期間中に各保健所において実施いたします。受診料は無料ですので、受診されませうお知らせします。

なお、健康診断日は、各保健所により異なりますので、居住

地を管轄する保健所にあらかじめお問い合わせください。東郷町の管轄保健所は日向保健所です。

☎ 五二一五二〇一

ぼうこう・直腸機能

障害者 ストーマ

リハビリ講習会

つぎのとおり開催されますので希望の方はご参加ください。

期日 昭和61年9月7日

場所 宮崎県福祉総合センター
宮崎市原町二の二二

☎ (六五)三二一五三〇六

一、互療会宮崎県支部設立総会

10時〜12時まで

二、ストーマリハビリ講習会

13時〜16時まで

三、ストーマ用品展示会

※詳しくは住民課福祉係へ

心配ごと相談

心配ごと・悩みごとなど、どんなことでもお気軽にご相談ください。

なお、各地区の相談委員(民生委員)による地区相談も、毎週火曜日(それぞれの相談員宅で開設しています)ので併せてご利用ください。

▽日時 9月16日 9時〜15時

▽場所 老人福祉館

行政相談

国の仕事をはじめ、県や町の仕事に対する苦情や要望など相談に応じています。当日以外は自宅でも受付けています。どんなことでもお気軽にご相談ください。

▽日時 9月16日 9時〜15時

▽場所 老人福祉館
行政相談委員
東郷町仲深 山口俊一

消費生活相談

消費生活に関する買物相談(表示の見方等)、苦情相談(商品やサービスの安全性、品質、取引方法、契約を解除したいというような相談等)などについてくらしのアドバイザーが相談に応じています。お気軽にご相談ください。

なお、当日以外はそのそれぞれの自宅で受付けています。

▽日時 9月16日 9時〜15時

▽場所 老人福祉館

一般健康相談

▽期日 9月20日

▽時間

受付 9時〜10時

▽場所 老人福祉館

▽内容 血圧測定、検尿、保健指導。希望者にはみそ汁の塩分測定を実施します。

母親学級

▽期日 9月26日

▽時間

受付 8時30分〜10時

▽場所 中央公民館

▽対象 妊娠八ヶ月〜九ヶ月の妊婦

▽内容 助産婦診察、検尿、保健婦指導、妊婦食、離乳食調理実習など



忌明けとして、つぎのかたから町社会福祉協議会へ社会福祉のための善意がよせられました。厚くお礼申し上げます。

◎追野内の川口利雄さんから(キクさん・83歳ご死去)

祭水祭
9月17日

戸籍だよ

(七月届出分)

出生 おめでと

赤ちゃんの名	父の名	住所
中村知己	政司	羽坂
井川力也	幸雄	小野田
矢野双樹	英文	仲深
橋口 かつり	喜一郎	小野田
矢野 高大	博	福瀬
三浦明夏	元生	仲深

結婚 お幸せに

氏名	住所
菊池幹男	鶴野内
濱辺節子	坪谷
山本力	寺迫
安田晴美	門川町
椎葉光男	福瀬
渋谷裕子	日向市

今月の納税等

- 国民健康保険税 四期
- 水稲共済掛金 二期
- 家畜共済掛金