



とうごう

まちのうごき

人口	6,324人(+3)
男	3,065人(+5)
女	3,259人(-2)
世帯数	1,769戸(+1)

61年9月1日現在人口
()は対前月比

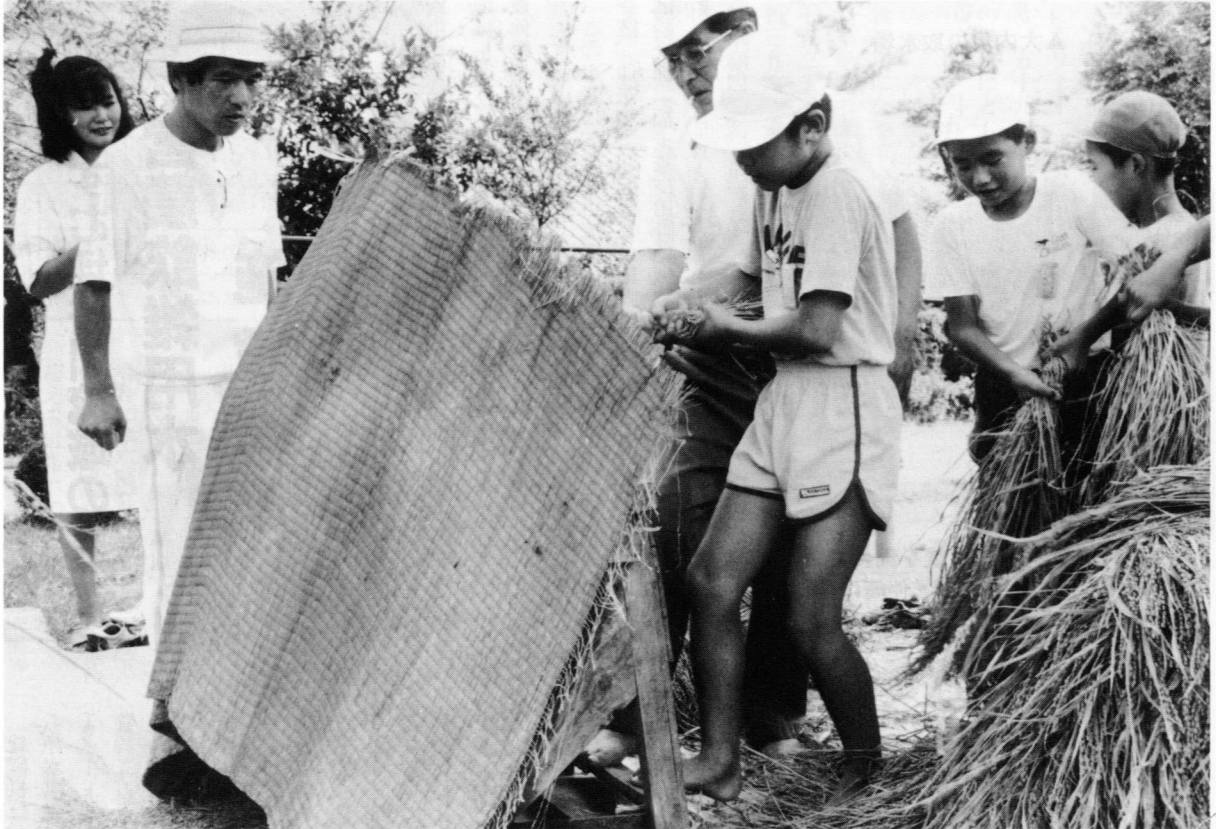

うまく とれたかな

坪谷小では、ゆとりの時間を利用して植えたもち米の刈り取りも終り、9月2日に5年生全員で脱穀を行いました。

脱穀は、今は殆んどの家庭で見られなくなった「足踏み脱穀機」を使い、慣れない手つきで、一束一束丁寧に脱穀していました。

61 / 10

国保税の伸び率15%

昭和61年度 国民健康保険税の課税を終えて

昭和六十一年度の、国民健康保険税(以下国保税という)の確定賦課を終えましたので、概要について説明をいたします。

本年度は国保税全体で対前年度比で一五%の上昇、被保険者一人あたりでも一五%の上昇になっています。

国保税は、本年度中に見込まれる医療費総額(任意給付費、保健施設費を含む)のうち、一部負担金(自己負担三〇%)、国庫負担金・調整交付金(三八・五%)を差引いた残額(以下

資料1 昭和61年度 国民健康保険税率の算出

区分	按分	課税総額A		所得基準額B		税率(A/B)
		円	円	円	円	
応能割	所得割額	35	55,063,000	1,098,818,751	5.02/100	
	資産割額	10	15,733,000	50,191,520	31.35/100	
応益割	均等割額	40	62,929,000	3,912	16,087	
	平等割額	15	23,598,000	1,335	17,677	
計			157,323,000			

課税総額という)五一・五%を課税いたします。

したがって、医療費総額が増えれば、国保税も上昇することになります。一方、国庫負担金は、五十九年に退職者医療制度の発足にともない六・五%の切り下げ(四五%から三八・五%)られ、その分だけ国保税として負担増になっています。

本年度の課税総額は一億五千七百三十二万三千円で、所得割額三五%、資産割額一〇%、均等割額四〇%、平等割額一五%に按分し、これを四月一日現在の被保険者の総所得金額、固定資産税額、被保険者数、世帯数で除して税率を求めます。その結果、所得割額の税率は五・〇%、資産割額三一・三五%、均等割額一六・〇八七、平等割額一七・六七七、平均税率は一六・七七、平均所得額一六万八千七百七十七円、平均資産額一億七千六百七十七円と

資料2 昭和61年度 国民健康保険税の算出

〔設例1〕 総所得27万円以下の世帯 (6割軽減世帯)		〔設例2〕 総所得27万1円以上の世帯 (4割軽減世帯)	
被保険者1人で総所得0万円、固定資産税0万円の世帯の場合		被保険者5人で総所得102万円、固定資産税4万円の世帯の場合	
総所得-基礎控除	= 課税所得	総所得-基礎控除	= 課税所得
7万円-260,000円	= 円	102万円-260,000円	= 760,000円
1. 所得割額	円× $\frac{5.02}{100}$ = 円	1. 所得割額	760,000円× $\frac{5.02}{100}$ = 38,152円
2. 資産割額	円× $\frac{31.35}{100}$ = 円	2. 資産割額	40,000円× $\frac{31.35}{100}$ = 12,540円
3. 均等割額	1人×16,087円= 16,087円	3. 均等割額	5人×16,087円= 80,435円
4. 平等割額	1世帯×17,677円= 17,677円	4. 平等割額	1世帯×17,677円= 17,677円
算出税額	33,764円	算出税額	148,804円
軽減額	33,764円-18,008円= 15,756円	軽減額	148,804円-34,357円= 114,447円
この世帯の国民健康保険税額は	15,750円	この世帯の国民健康保険税額は	114,440円
〔設例3〕 軽減世帯に該当しない普通世帯		〔設例4〕 課税限度額オーバー世帯	
被保険者5人で総所得110万円、固定資産税4万円の世帯の場合		被保険者8人で総所得456万円、固定資産税9万円の世帯の場合	
総所得-基礎控除	= 課税所得	総所得-基礎控除	= 課税所得
110万円-260,000円= 840,000円		456万円-260,000円= 4,300,000円	
1. 所得割額	840,000円× $\frac{5.02}{100}$ = 42,168円	1. 所得割額	4,300,000円× $\frac{5.02}{100}$ = 215,860円
2. 資産割額	40,000円× $\frac{31.35}{100}$ = 12,540円	2. 資産割額	90,000円× $\frac{31.35}{100}$ = 28,215円
3. 均等割額	5人×16,087円= 80,435円	3. 均等割額	8人×16,087円= 128,696円
4. 平等割額	1世帯×17,677円= 17,677円	4. 平等割額	1世帯×17,677円= 17,677円
算出税額	152,820円	算出税額	390,448円
軽減額	152,820円-0円= 152,820円	課税限度額 限度オーバー額	390,448円-370,000円= 20,448円
この世帯の国民健康保険税額は	152,820円	この世帯の国民健康保険税額は	370,000円

等割額一十七万七千六百七十七円と

なりました。(資料1)

この税率をもって各世帯の状況に応じて国保税を算出します。

しかし、所得のない世帯、所得があっても一定基準以下の世帯の場合には六割軽減(二七万円以下の世帯)、四割軽減(二七万円を超過する世帯)の適用があります。

又、所得、資産、被保険者等

が多い場合には、多額の保険税がかかることとなりますが、最高三七万円を課税限度としています。具体的な計算例は資料2のとおりです。

以上のようにして国保税を賦課した結果、被保険者一人あたり三万六千四百七十七円となり前年度と比較して一五%のアップ、一世帯あたり十萬五千六百二十

八円となり前年度と比較して、一〇%のアップとなっています。

各世帯の税の中でこの国保税の占める割合が高い今日、又、年々上昇する中で各人の健康管理はもとより、町が行う検診等を積極的に受診し、早期発見、早期治療につとめ、医療費の抑制をはかりましょう。

税務課課税係



▲大内川の取水場



▲813トンの貯水量を備えた浄水場(仲崎に建設中)

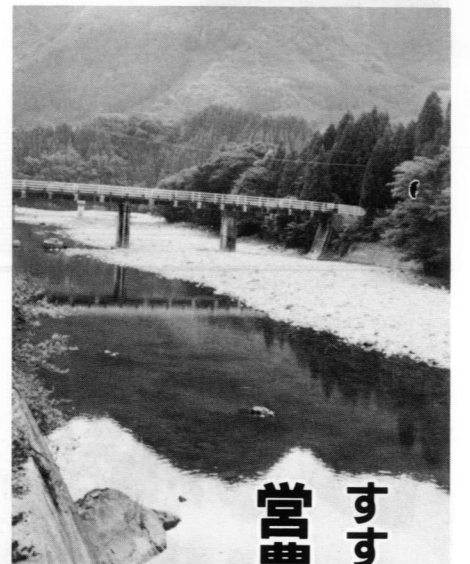

すすむ坪谷川流域の 営農飲雑用水 施設整備

町では、昭和五十一年度から農村総合整備モデル事業を実施しています。

このモデル事業の中で、昭和五十九年度に測試を行い、六十年から五ヶ年計画で、坪谷川

地域を取り込んだ大規模な「営農飲雑用水施設整備事業」に着手しています。

この事業は、坪谷川流域の坪谷区、仲深区、羽坂区及び田野区の一部(富士及び田野地域)

を含む、受益戸数約五三〇戸、給水人口約一、七五〇人、一日最大使用水量八一三トンの給水能力を有した事業となっています。

総事業費も約五億三千万円となっており、このモデル事業全体の中でも約三パーセントを占める大きな事業となっています。

総延長は、大内川の水源池から浄水場までの導水管延長約二千メートル、浄水場からの配水管約二万三千メートルの合計二万五千メートルに及んでいます。

年度別では、昭和六十年に水源取水施設の整備、六十一年に浄水施設の整備を行い、六十五年まで遂次配水管工事を行っていくこととなります。

坪谷の一部地域(仲崎、上ノ原、赤井笠)については、六十一年

度内に給水が予定されています。

また、この事業により消火栓が四十ヶ所設置され、消防施設の更なる充実が図られます。

この施設の完成時には、野菜などの農業用施設へ利用されるばかりでなく、プロイラー、畜産施設への利用、また生活用水としても巾広く利用され、農業の振興、生活環境の整備が大きく進むことが期待されます。

お気軽に

ご相談を

秋の行政相談週間

十月十二日から十八日までの一週間は「秋の行政相談週間」。

国の仕事によって不利益を被った、役所の事務処理が間違っていると思うが、このような行政に対する苦情や疑問が生じたとき、相談に応じてくれるのが「行政相談委員」です。

委員は、国や行政に関する相談を受けると、必要な助言、関係行政機関に対し、適切な処置をうながしたりして、みなさんの相談を一つひとつ解決していきます。

本町では、仲深の山口俊一さ

第25回 町民体育大会 10月19日

町民こぞって参加し、楽しい一日を過ごしましょう。(雨天の場合は、10月26日)

農作業のポイント

土づくり

十月は、土づくり月間となっています。特に十月の第一土曜日は土の日（十に一で土）と言って、全国で土についての催しが行われています。

土は、農業にとつてはなくてはならないものです。戦前戦後の化学肥料の少ない時代には、各地で堆肥検査や品評会が行われ堆肥が作物を作るうえで重要な役割を果たしていたのですが、三十年代の経済成長時代から農村においては牛馬の飼育が減り、代わりに耕うん機、トラクターの機械が導入されました。

一方、作物の栽培は化学肥料に頼り、土壌の地力は年々減少し、将来の作物栽培に支障をきたすのではないかと心配され、国でも国民運動として、土の日を設けて土づくりを推進しています。

と考えますように、有機物の果たす役割は大きいものがあります。養分の供給源はもとより、土の物理性、化学性の改良にも大きな役割を果たします。有機物の施用は土づくりの基本と見てよいのではないのでしょうか。毎年、作物を栽培しますと地力を消耗しますので土壌はやせてきます。地力も維持もしくは増強が必要になります。（表一を参考）

表1

樹園地	畑		計	田		作物名
	樹地	露地		麦飼料	水稲	
100 kg	200 kg	150 kg	100 kg	30 kg	70 kg	腐植
	250 kg	200 kg	120 kg	40 kg	80 kg	消費量
1,000 kg	2,000 kg	1,500 kg	1,000 kg	300 kg	700 kg	消費に見
	2,500 kg	2,000 kg	1,200 kg	400 kg	800 kg	えぬ堆肥
あたり	あたり	あたり	あたり	麦一	稲一	

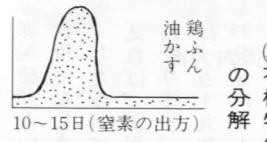

(二)有機物のちがいと土の中の分解

①施用量が多いと窒素の過剰害があるので肥料として取扱う。

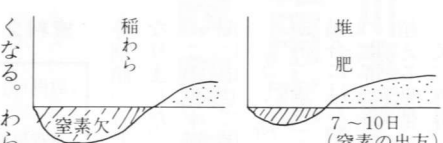

②完全堆肥はいま施してもよいが未熟堆肥は窒素の出入が遅れる。

③土の中が一時完全に窒素欠乏になる。わらと同様にケイカルやケイ鉄を施すとわらの分解が早くなる。わらを田植の直前に施すとよい。

(三)速成堆肥のつくり方

稲ワラを使った速成堆肥を作ってみませんか。

材料の予措	積み込み	切り返し
積み込みの前日 材料の水がけ 材料100kg当り水50ℓ	一、材料切断 二、積み込み 三、水かけ 四、石灰窒素 五、おおいかけ 水150ℓ 石灰窒素1kg	一、切り崩し 二、水かけ 三、石灰窒素 四、おおいかけ 水30ℓ 石灰窒素0.5kg
← 1日	← 3週間	← 3~4週間

家畜ふん尿の成分 (単位は%)

種別	鶏		豚		牛	
	採卵ふん(乾)	採卵ふん(生)	固液分離	厩肥	厩肥	糞
水分	30	15	60	60	60	60
窒素	2.5	3.5	1.0	1.2	0.8	0.8
リン酸	4.0	4.5	1.0	2.0	0.3	0.3
加里	2.0	3.0	0.3	0.8	0.8	0.8
石灰	3.3	7.2				
苦土	0.6	1.4				

家畜ふん尿の施用基準

作物名	水稲		水		普通作	
	水稲	水稲	水稲	水稲	水稲	水稲
窒素	2.0	4.0	3.0	1.5	2.0	4.0
リン酸	1.5	3.0	2.0	1.5	3.0	3.0
加里	1.5	3.0	2.0	1.5	3.0	3.0
石灰	0.2	0.5	0.3	0.2	0.5	0.5
苦土	1/3	1/2	1/2	1/2	1/2	1/2

県共進会へ三頭出場

延岡家畜市場で9月3日開催された、東臼杵郡市畜産総合共進会において3頭が優等を受賞し、10月に都城で開催される県共進会に出場することになりました。

- 肉用種々牛の部
 - 優等 なつこ号 那須利光
 - 1等 58もみぎ1号 黒田成光
 - 1等 みやこの4号 寺田輝雄
- 養豚の部
 - 優等 フラッシューナウアカタニ136 山元ユキエ
 - 1等 ラーソーサニーミウラ401 山元ユキエ
- 高等登録群の部
 - 優等 きくしま号 寺田恒夫

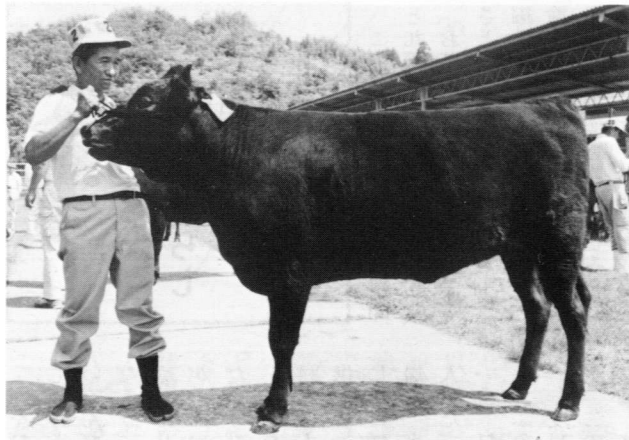

小野田婦人会が初優勝

8月31日、町中央公民館で開催された、第9回町婦協バレーボール大会は、11チームが参加、会員の大声援を受けて熱戦を繰り広げるなかで、小野田婦人会が念願の初優勝を果たしました。こうした交流を通して町婦人会員の尚一層の団結と活躍を期待したいものです。

- 優勝 小野田婦人会
- 準優勝 寺迫婦人会
- 第3位 八重原婦人会
- 第3位 越表婦人会



東郷町高校各種学校生フェスティバル

8月23日、町中央公民館において町内高校生によるフェスティバルが開催されました。企画から運営まで全て高校生の手で行い、お互いの親睦を深めるとともに最後の焼肉会では町長、教育長、父母の会役員、青年を始め町内の企業からも参加、町の将来を担う若者への期待、企業が求める人間像等について話すなど懇親を深めました。



郡民体育大会から

女子 準優勝
男子 四位

去る八月二十四日、西郷村中央グラウンドで開催された郡体では、あいにくの雨にもかかわらず本町選手は町民の期待にこたえて大活躍し、女子の部で準優勝、男子の部四位の成績をあげました。来年の会場は東郷町になります。総合優勝を目指して尚一層の努力と声援をお願いします。

全国

防犯運動

10月11日~20日



点描 (60)

心豊かな山村暮らし

(宮日新聞入選論文)
中之又
中武千草 (30)



この入選論文は宮崎日日新聞と九州電力宮崎支店が募集した「お茶の間論文」テーマはふるさとでありました。三百六十三編の中から入選した素晴らしい論文であります。私はこの論文を読んで大変感激と親しみをおぼえ、若い方々へ是非とも紹介して読んでいただきたいと思いました。新ひむかづくりの心の大きいかたと思えました。

畑を打ちながら考えた。どうしてみんな、この土地を離れていくんだろう。帰って来ないんだらう。あれほど「山はいい、やっぱり落着くねえ」と言いながら帰って来ないのはどうしてだろう。

子のためだ、職が無いからと村を一人一人と去っていく。子供が育ったら帰って来る、退職したら帰って来ると言いながら帰って来やしない。いやいや一人居た。身近にいる。私もその一人。UターンならずWターンしてふるさとへ帰って来た。

一度目は私が子供の頃に両親が「この子たちを学校に出すために」と村を出た。お蔭さまで兄妹四人無事に学校を出て、末っ子の私が二十才で学校を卒業するや否や古里に帰った。しかし自分たちのような苦勞はさせたくない、多額の教育投資をしたにもかかわらず、山に帰って百姓をしているものだから、いまだに親不孝のスネかじりと言われている。

二度目は、私達夫婦が子供のためにと村を出た。出て一ヶ月目に桶にしたその子を亡くしてしまった。二年ほど町に居て山に帰った。あれからもう四年。来年はその子の七回忌、今では三人の子

の母親となっている。子供達もこの中之又で元気に飛びはねている。友達がいなくてはかわいそうだと思っていたが、兄弟同志仲よく遊ぶし、犬や猫、ミミズやカエルまでも友達にしてしまっていて喜んでいる。近くには一緒に帰って来た友人一家があり、ここにも三人子供がいて六人合せて静かな村をにぎわしている。誰が言ったか「この水はほんとうまい水はほかでは飲めないよ」

父の事

塩月儀市

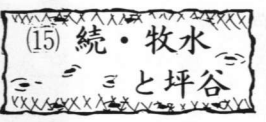

母が私を愛していた事は並ならぬものがあつたが、それは私が唯一一人の男の子であり季子であつたばかりでなく、私というものが生れてからは、がらりと父の身持が直つたという事が余程影響していた様に思う。それはをり／＼母が涙を流して私に語り、他に語るのを聞いていた事である。

父は祖父ほどの人では無かつたろうが、また凡庸の徒ではなかつた。熊本や大阪で修行して

本当だなあと水をガブ飲みしながら思った。町に買物に出て帰って来た時の水のうまさは格別である。

山の深い谷あいから引いている水には、山山の森林のエキスが溶けこんでいるのか、深い味わいがある。(つづく)

東郷町民会議会長
都 甲 鶴 男

若くから医者となつていた。その道の技能は村ばかりでなく、近郷の者を心服せしむるに充分であつた。一点の邪気を持たぬ情に厚い人であつたが、惜しいかな意志が極めて弱かつた。

そして、常に何かを空想する事を止めぬ小さな野心家であつた。平常は極めて寡言、謹厳な人であつたが、一度酒に酔うと思いのほかの乱暴を働いた。母などは幾度も彼から白刃を突きつけられたものだそうである。そして医を業としていながら、多くは自宅に落ち着かず、何か彼が事業という様なことを空想して飛び歩いていた。その周囲には必ずまた、右に言つた濡草鞋の徒が食つ着いていたのである。然し、私が生れる時から全然態度が變つたと言われるほどで、

▼弘化2年に建てられた牧水生家

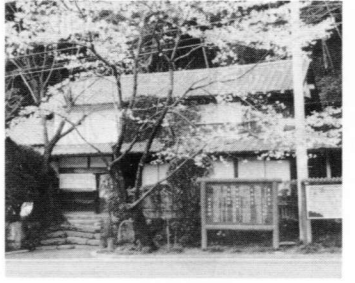

私の物心のつく頃にはもう殆んど彼は唯だ一個の好々爺となり終つていた様である。またその頃には祖父の残した山も林も畑も失くさつていた。

こればかりは確かだぞ、と言いながら彼が日参をしていた五平田山のことを私は僅かに覚えて居る。五平田とは石炭のことである。その石炭が出るというので、私のずつと奥の山に数人の坑夫を入れていた事があつた。そして毎日酒肴の辨當を作つて、父は其処へ出かけていた。私も折々連れて行かれた。断崖になつた岩山に穴をうがって、とんちん／＼という槌の音が断えず響いている。それを父は四国辨の高橋さんと共に谷を距てたこちら山の木蔭の小屋から酒を飲みながらいかにも楽しみに眺めているのだ、とんちん／＼の槌の音の間には折々轟然たる音を立ててその岩山の壊れ落つ事もあつた。

健康余話

⑨ 小児のひきつけ

東郷病院
山元 香代子

小さな子供のひきつけほど、びっくりしてあわてさせられるものはありません。ひきつけは決して珍しいことではなくて、その可能性は十人に一人近くはあるのですが、だれしも動転してしまします。

ひきつけが起きると、子供は急に体をこわばらせ、手足を突っぱたり、ガクンガクンとけいれんさせ始めます。一点を見つめ、白目をむき、唇の色が青



★仰向けで、病児を不潔にしないで、首をうしろにのび気味に寝かせる

ざめ、意識はなくなり、いくら呼んでもこたえません。しかし、ひきつけはほとんど五分か十分以内におさまります。ですから、あわてずに、まずそつと寝かせ、衣服のボタンはずし、楽にして、じつと見守ってください。名前を呼んだり、ゆすったりすると、逆に刺激になつてひきつけが長引くことがあります。舌をかむことはまずありませんので、あわててさじなどをかませたり、タオルなどを口に入れる必要はありません。吐き気をもよおして、窒息させてしまう危険性もあるのでむしろ禁物です。

ひきつけが、十五分以上もおさまらない時には、すぐに医師の手当てを受けなくてははいけません。たいていは五分か十分以内におさまるので、ひきつけが終わつて、子供が落ちついてから、診療をうけられたらいいでしょう。ひきつけの大半は熱のせい、または悪くありません。その熱もほとんどがなぜなによるもので、元の病気が脳炎のようなものでないかぎり、後遺症の心配もありません。よくいわれる熱性けいれんは、八〜九ヶ月から四〜五才まで起こしやすく、親やきょうだいが起こした経験があると起こしやす

いという特徴があります。脳波などの検査は、あわててのことではありません。六ヶ月未満の子とか、それ以上の子なら、三、四回もひきつけを起こしたとか、一回の発作が十五分以上とか、熱がないのにひきつけたとか、発達の遅れが見られるといった場合には調べてもらいましょう。

その結果異常がなければ、ま

⑩ マムシ咬傷

東郷病院長
山本 宏

マムシ咬傷は、都会などでは近頃、診る機会が少なくなりましたが、山林の多い地域では夏になると時々、マムシに咬まれた患者さんを診ることがあります。

マムシは北海道から九州まで殆ど全国各地に分布しています。が、ハブと異なる点は、咬まれても死亡することがまず無いという事です。(死亡率0.1%以下)従つて、マムシに咬まれたら即、抗血清を使用するという方法が現在ではあまり行われていません。勿論、使用する場合もあります。

ずは心配いりませんが、少し経過をみて、再度脳波をとることもあります。もしも異常を指摘されたら、さらにくわしい検査をしたり、その結果でひきつけをおさえるくすりを飲んだりすることもありますが、不安ばかりのつては何にもなりません。とにかく、両親そろつて、納得いくまで、医師に相談されるのが一番よいと思ひます。

ただし、その時は、腫脹が著しかったり、全身症状が強いといった重症例で、かつ、咬まれて一時間以内の場合くらいです。そのような重症例以外では通常は、巾の広いバンドなどで血流を遮断せずリンパ流のみを遮断する程度の圧迫を行い、腫脹部を切開することが行われます。その他に抗毒素、抗アレルギー作用を有する薬剤を用いるくらいです。

抗血清を用いない大きな理由は、本剤使用により、アナフィラキシーショックや血清病といった重篤な副作用を惹起する可能性が高いためです。発熱、頭痛、倦怠、発疹に始まり嘔吐、けいれん、さらに重症になると呼吸困難をきたし死亡する例もであります。

このことがマムシに咬まれた

ひろがる友情のつどい “ふれあい広場”

私たちの住む社会には、障害をもつ人も、もたない人も、子どももお年寄りもというように、さまざまながいます。

地域に住む誰もが人間としてその人格が尊重され、共に生きられる社会でなければなりません。そのためには、障害をもつ人々に対する地域社会の正しい理解と協力が必要です。

そこで、障害を持つ人も、もたない人も一緒に語って語り合いい考え合ひ、体験し合ひ、理解を深めるために、「ふれあい広場」が実施されます。

宮崎県、県社会福祉協議会主催により、十月十九日十時から県総合運動公園を会場に開かれます。会場には、心身障害者(児)の現況を理解するための広場のほか、交流を深める広場、参加者と共に楽しむ広場などが設けられることになっていきます。是非参加してみませんか。



東郷町文化祭 作品の募集

町文化協会では、昭和六十一年度町文化祭の出品作品を次のとおり募集しています。

部門別	出品受付	展示日程
菊	10月31日	11月1日 5日
寒蘭	11月8日 8:30～10:00	
絵画	11月7日	
書道	11月8日～9日	
水墨画		
盆栽		
写真		
華道		

〔連絡先〕
町教育委員会内・町文化協
会事務局

消費生活相談

消費生活に関する買物相談(表示の見方等)、苦情相談(商品やサービスの安全性、品質、取引方法、契約を解除したいというような相談等)などについてくらしのアドバイザーが相談に応じています。お気軽にご相談ください。

なお、当日以外はそれぞれの自宅で受付けています。

▽日時 10月21日 9時～15時
▽場所 老人福祉館

心配ごと相談

心配ごと・悩みごとなど、どんなことでもお気軽にご相談ください。

なお、各地区の相談委員(民生委員)による地区相談も、毎週火曜日にそれぞれの相談員宅で開設していますので併せてご利用ください。

▽日時 10月21日 9時～15時
▽場所 老人福祉館

行政相談

国の仕事をはじめ、県や町の仕事に対する苦情や要望など相談に応じています。当日以外は自宅で受付けています。どんなことでもお気軽にご相談ください。

▽日時 10月21日 9時～15時
▽場所 老人福祉館

行政相談委員
東郷町仲深 山口俊一

青年海外協力 隊員を募集

開発途上諸国の国づくりに積極的に参加する協力隊員を募集しています。

- 〈応募資格〉
満20歳から35歳まで
- 〈募集期間〉
10月15日～11月30日
- 〈派遣期間〉
2年間
- 〈派遣職種〉
農林水産、加工、保守操作、土木建築、保健衛生、教育文化、スポーツ等約130職種

〈募集説明会〉
10月29日 18時30分
延岡市社会教育センター
〈問い合わせ〉
県総務部総務課外務係
☎〇九八五(二四)一一一一

赤い羽根 共同募金

今年も「赤い羽根共同募金運動」が、十月一日から始まりま

す。この募金運動は、全国の身よりのない子どもやお年寄り、心

身に障害を持つ人たちのために活動している民間の福祉施設(老人ホームや養護施設など)や福祉団体(市町村の福祉協議会など)に、その活動資金を提供するための募金運動で、全国規模で展開されます。

私たち一人ひとりの助け合う心を赤い羽根にたくして、ぜひこの運動にご協力ください。

今月の税金等

国民健康保険税五期
町県民税三期



忌明けとして、つぎのかたから町社会福祉協議会へ社会福祉のための善意がよせられました。厚くお礼申し上げます。

- ◎仲深の 大石敏夫さんから (アサさん・91歳ご死去)
- ◎福瀬の中村ヒフミさんから (誠一さん・62歳ご死去)
- ◎福瀬の松葉千蔵さんから (宮治さん・79歳ご死去)
- ◎小野田の 畷原昂さんから (和子さん・59歳ご死去)

戸籍だよりの 出生 おめでとぅ

(八月届出分)

赤ちゃんの名	父の名	住所
谷口 みどり	繁 幸	福瀬
甲斐 学	重 光	八重原
清水 由香	邦 彦	羽坂
中野 秀朗	文 朗	仲深

結婚 お幸せに

氏名	住所
稲田 一喜	田野
鈴木 美雪	日向市

死亡 ご冥福を祈ります

氏名	年齢	住所
川口 キク	83歳	迫野内
松葉 宮治	79歳	福瀬
中村 誠一	62歳	福瀬
大石 アサ	91歳	鶴野内
高山 ヨシ	84歳	八重原
佐藤 惣吉	89歳	迫野内