



人口 6,152人(-48)
 男 2,974人(-17)
 女 3,178人(-31)
 世帯数 1,745戸(-3)
 63年4月1日現在人口
 ()は対前月比



ちよつぴり緊張

町内幼稚園の入園式が、4月6、7日に行われ、桜舞うなか、希望に胸をふくらませた87名の新しい園児が誕生しました。

入園式では、ちよつぴり緊張しながらも、先生から名前を呼ばれると元気な声で返事をしていました。

(写真は東郷幼稚園の入園式)

63 / 5

つばくらめ ちちと飛び交ひ 阿武隈の

岸の桃の花 いま盛りなり

自然と心のふれあいを リフレッシュするさと推進モデル事業

過疎対策推進事業として国土庁が五十九年度から進めている「リフレッシュするさと推進モデル事業」に、東郷町が選ばれました。今年度は全国で九町村が指定されましたが、県内での指定は本町が初めてのことです。

リフレッシュするさと推進モデル事業とは

今後の過疎地域の振興のためには、従来から進めてきている生活基盤の整備や産業の振興と相まって、美しく多彩な自然、

伝統や習俗、温かい人情などといった過疎地域特有のすぐれた魅力や特性を生かしつつ、都市との交流、地域資源の自主的な保全管理を図るなど、新たな視点からのふるさとづくりを推進することが急務となっています。

この事業は、このような背景のもと、交流を通じて過疎地域の特性に応じた役割や個性の充実強化とともに、地域イメージの向上に資することを目的として国土庁が昭和五十九年度から進めているものです。

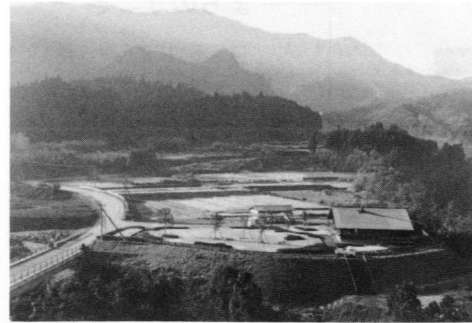

事業予定地

まず、多目的研修施設

東郷町の事業の概要は、「牧水」、「清流」及び「ふれあい」をキーワードに、坪谷地区において整備が進められている牧水公園（建設省コントローパーク整備事業）に隣接した場所に交流施設の整備を行います。事業実施にあたっては、既存のスポーツレクリエーション施設、無料休憩所牧水庵、むらおこし小屋、河川プールとの有機的な連携が図られるよう整備を進め

ていくことにしています。六十三年度は、宿泊施設を備えた多目的研修施設「ふれあいの家（仮称）」（木造二階建て、六一五㎡）を建設、六十四年度は、貸コテージ（木造平家建て、三四㎡）を五棟、炭焼き小屋、水車小屋、ふるさとの小川などを建設する計画にしています。なお、事業費は二ヶ年で二億五千七百万円（概算）。このうち国庫補助は四千八百万円です。

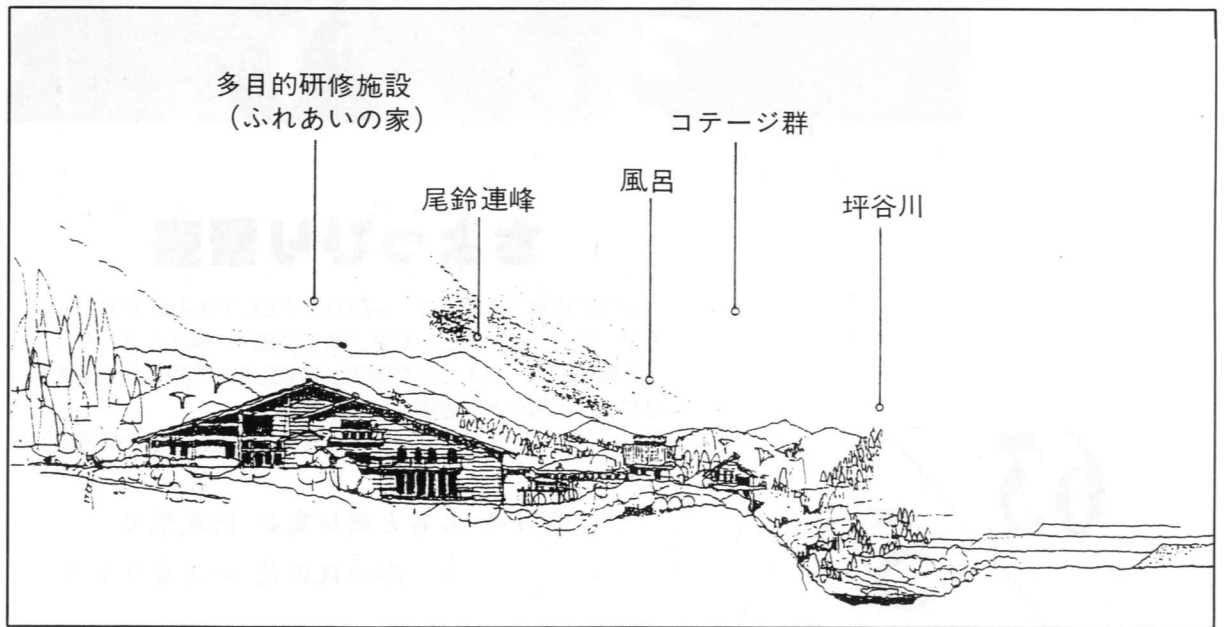

“リフレッシュするさと”推進モデル事業 施設整備後のイメージスケッチ

姉妹都市宜野湾市から

交流児童

沖縄県宜野湾市の小学生ら十六名が、三月二十八日から三泊四日の日程で交流のため東郷町を訪れました。

宜野湾市とは、戦争中に現在の宜野湾市から福瀬、坪谷に学童疎開していたことが縁で、昭和六十年に姉妹都市の提携を行い、文化、産業、教育等の親密な交流を図り両市町の交友を深めることにしています。

昭和六十二年度から、新ひむかづくり運動の一環として児童

の相互交流を始め昨年八月、まず東郷町の児童ら十二名が宜野湾市を訪れ交流を行っています。今回東郷町を訪れた一行は、

宜野湾市内の小学校五、六年生十二名と引率者四名で、訪問期間中牧水記念館等の見学や、町内の児童宅での民泊、福瀬小学校、坪谷小学校の児童との交流など行い親睦を深めました。

これからも、毎年お互いに訪問し合い更に交流を深めることにしています。



28日、日向市駅到着時



役場講堂での歓迎会



福瀬小学校訪問



坪谷小学校訪問



沖縄の流舞披露



むかばき山ハイキング

今回の児童交流に 応募した理由

普天間第二小学校六年

喜瀬 涼子

「東郷町は緑や川に囲まれた町だときいたので、宜野湾市にはない自然にふれてみたい。そして、そのような環境の中で過ごしてみたい。また、沖縄の流舞をしようかしたい。」

琉球大学附属小学校六年

宮里 公子

「去年東郷町からきた友達との

宜野湾小学校五年

比嘉 雄紀

「宜野湾市を知ると共に姉妹都市である東郷町を勉強し交流を深めたい。」

大謝名小学校六年

崎間はるか

「宮崎の人と交流会をして、沖縄県と宮崎県のちがいや、また同じ小学生の考え方や日ごろの過ごし方などを学びたい。」

▼新一年生に交通安全教室

ピッカピッカの1年生。希望と不安に心はずませて、9日町内一斉に小学校の入学式が行われました。この幼い主役たちを『交通戦争』から守るため、東郷町交通安全対策協議会では、4月11・12日の2日間、学校のPTAの協力をうけて各小学校で交通安全教室を実施しました。講師には、日向警察署、東郷駐在所、坪谷駐在所の警察官、東郷町交通指導員があたりました。

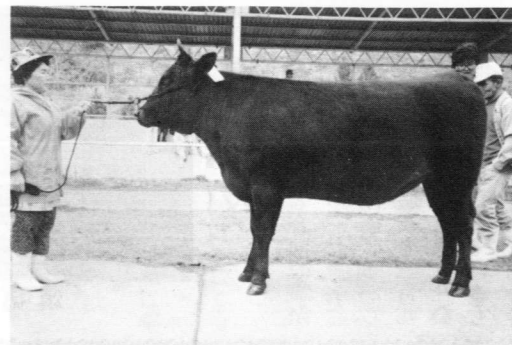

トピックス

▲優等の五席

4月8日、延岡家畜市場で開催された春季育成牛共進会に本町より4頭の育成雌牛が出場しました。結果はつぎのとおりです。

- 優等五席 仲 深 那 須 哲 男
 1 等 迫野内 持田今朝弥
 2 等 鶴野内 今村重信
 2 等 羽 坂 寺原義雄

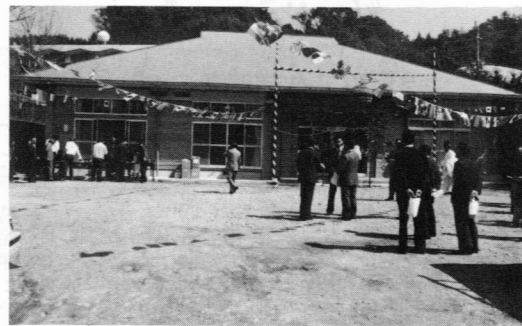

▶坪谷地区 多目的集會 施設完成

第三期山村振興農林漁業対策事業により、坪谷地区多目的集會施設が完成し、四月十日落成祝賀会が行われました。場所は、前の坪谷公民館あとで、鉄骨平家建二七八㎡、総事業費三二、五三二万円かかりました。

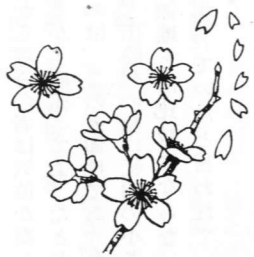

◀ピアノ寄贈 前田理恵子さんから

宮崎市の前田理恵子さんから東郷町へピアノが寄贈されました。中央公民館に備え大切に利用させていただきます。

全国中学校 軟式庭球大会

坪谷中

三月二十八日、大阪府吹田市で行われた全国中学校軟式庭球大会に出場した坪谷中学校庭球部は、一回戦で愛媛県の久米中と対戦し、3対0で快勝。二回戦は、優勝した福島県の西郷第一中に1対2と惜敗しましたが、のびのびとしたプレーで応援の父母を沸かせてくれました。



短歌

尾鈴短歌会

ブラジルよりかへりし友のだし
 ぬげに我が肩たたき言葉かけたり
 湧き出づる若水汲みて書初短歌
 紙に筆取りて見む
 植田 イセ
 些細なることにいらだつ此の日
 頃まつわる猫にもあたり散らすも
 井上キミエ
 きさらぎの風のゆるみて鉢植の
 紅梅ここに日なたぼこする
 寺原 初子
 わがために娘が買いくれしシク
 ラメン瑞々しくも花咲きそむる
 本多 茂雄
 けづられる山を見つめてこの幼
 山が小さくなると呟く
 荒砂 金義

春の農作業

安全について

春の農作業期を迎え、農作業事故の発生しやすい季節になりました。近年基盤整備による場の面積拡大により、二十馬力以上の大型トラクターの導入や、田植機、刈取脱穀機等の農業機械化に併行し、操作技術のミスから重大事故につながるケースが増えています。

特に兼業農家の増加に伴い婦女子や高齢者の農作業事故が近年増加傾向にあり、草刈機等に

＝点検・調整は エンジンを止めて＝

ワラなどがつまったり、機械の部品がはずれたりしてなおすときや燃料の補給をするときは、必ずエンジンを止めましょう。

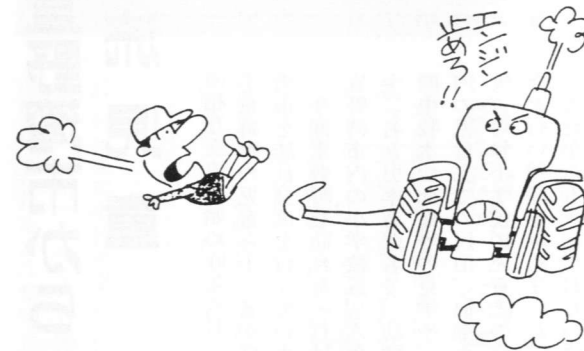

農業機械を安全に 使うために!!

◎作業前の注意
 一、機械の特徴や危険な部分をよく知っておく。

よる事故が増えています。天気の良い日が続く時は、イタリアン等の乾燥調整の為に草刈機を使う機会が多くなりますので、無理な運転をさけ事故を未然に防ぎましょう。

標準小作料

区分	年度	62年	63年
上田 (400kg以上)		21,000	21,000
中田 (399~301kg)		15,000	15,000
下田 (300kg以下)		9,000	9,000

標準農業労働賃金

農業労働賃金、小作料については、毎年農業委員会においてその標準となる賃金を定めることになっていますが、昭和六十三年度の標準賃金が次のとおり定められましたので、お知らせします。

- 一、使いつばなしにしないこと。
- 一、飲んで運転、作業しないこと。
- 一、安全カバーは確実に。
- ◎作業中の注意
- 一、点検、調整はエンジンを止めて。
- 一、運転者には遠くから合図を。
- 一、時間を決めて休憩をとる。
- 一、ほ場の出入は慎重に。

農業労働賃金表

作業種類	63年度	備考	
水	初田 耕起	5,000	
	初田 整理田	4,000	
	初田 未整理田	6,000	
	稲 飼料作物地 耕起	5,000	
	稲 飼料作物地 整理田	4,000	
	稲 飼料作物地 未整理田	6,000	
作	田植 整理田	6,500	
	田植 未整理田	5,200	
	コンバイン 整理田	6,000	
	コンバイン 未整理田	6,000	
	バインダー 整理田	6,000	
	バインダー 未整理田	6,000	
	脱穀 ハーベスター/袋当り	300	袋代は含まない。
	耕 転 パワーディスク	3,500	
	深 耕 プラウ	5,000	
	農機具 使用者日当	6,000	
	田植 作業 (男、女共)	4,000	(二食付)
	一般 農作業 男	5,000	
一般 農作業 女	4,000		

(注意事項) 立地条件によっては割増料金を設定することがある。割増料金は受委託者間で設定する。

児童手当の受給申請は 済みましたか!!

児童手当制度改正により昭和六十三年度から第二子、第三子以降ともに小学校就学前の児童を養育している者が対象となります。すなわち昭和五十七年四月二日以降生まれの児童を含む二人以上の児童を養育している者が対象となるわけです。児童手当は申請した翌月から支給対

象となりますので該当者で未申請の方は手続きをしてください。詳細は役場住民課福祉係までお問い合わせください。又現在受給している方は毎年六月に現況届けをして切り替えをしなければなりません。その時は役場から連絡しますので必ず手続きをしてください。

頌徳祭

頌徳祭が四月一日午前十時から行われました。

当日は、役場前の頌徳の碑にその名を刻まれている新名馬治、高森順蔵、奈須熊吉、黒木松美、塩月儀市氏の遺族と高森町長をはじめ、関係者約四十名が参列し、故人の遺徳を偲びました。

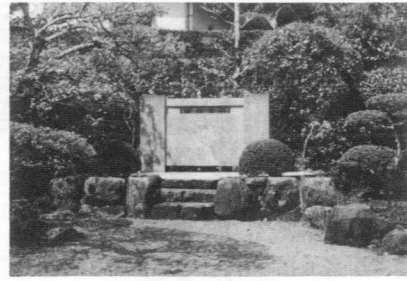

頌徳の碑

慰霊祭

四月三日、戦没者合同慰霊祭が町中央公民館で行われました。

この慰霊祭は、西南戦争から太平洋戦争までの戦没者三百九十五柱の冥福を祈るため、社会福祉協議会が毎年行っているものです。

当日は、遺族など三百名が参列し、仏式と神式によりしめやかに行われました。

点描 (79)

地区を訪ねて (8) 坪谷

今から三百年前の元禄五年、山陰村、坪谷村百姓一揆が起こった後、幕府の仕末が終り、坪谷村と下三ヶ村(瀬平、下水流、越表、下渡川)は、幕府直轄領即ち天領となったのです。

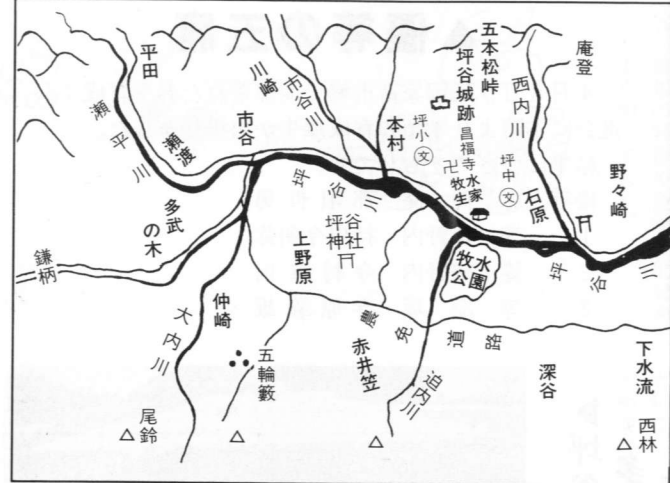

昔から坪谷の者は気位が高かったとか、威張っておったとか言うのは、この天領地であった為で、山陰村の様に延岡の小さな藩領地とは比較にならない位威張っていたと言われています。

以前は坪谷区、瀬平区の二区に分れていたが、昭和四十九年に両区が合併して新坪谷区となったのです。面積は町内で一番広く三八・〇八平方キロあり、小野田、鶴野内、八重原、追野内四区を合わせた面積であります。人口は、七六四人で町内では寺迫に次ぎ四位です。

昔から山陰村と同じく庄屋がいました。昌福寺という寺や、坪谷城跡があり、郵便局、警察駐在所、中学校、小学校、農協等あらゆる機関が揃っていて、区民の利便に供しています。

若山牧水の生誕地であり、日本全国に坪谷の名は知られていて、現在東郷町にも文化の中心地、又は観光地として知られています。

若山牧水

牧水の小説

「僕ですよ、私ですよ、田口の藤太ですよ。」

と押しかけて言うと、初めて合点が行ったらしく、「ほう左様ですけねえ。」

自分が改めて初太郎のくやみを述べると、それには殆んど返事もせず、何処へおいでなさると訊く。

また東京へ行って来ますと答えると、へえと言いなながら懐中へ両手を入れてやがて紙にひね

景色は、ドライブする者に、好感を与えてくれます。

近時、水田の基盤整備が全面的に実施され、美田が至るところに見られます。また、山林の姿も良く、植林、椎茸生産も多く見られます。水道施設は、二年前より実施され大内川の豊富な水を取り入れた仲深、羽坂に及ぶ大水道施設も近く完工します。

東郷町文化協会長 都甲 鶴男

自分は次の駅から馬車に乗った。思い出して袂から先刻のひねりを取り出して見ると、五十銭銀貨が三枚包んであった。

(終り)

この原稿は、生前にご投稿いただいていたものです。

また、次回からは牧水が少年小説として執筆した「狐か人か」を連載する予定です。

健康余話

27 死亡原因について

東郷病院院長 鈴木俊一

日本で一年間にどれくらいの方が亡くなっているか御存知ですか。七十五万人の方が亡くなり人口千人あたりにしますと、六・三人です。これを粗死亡率とよびます。

東郷町の話をしみますと過去三年間に六十年、六十二年、六十二年それぞれ六十一人、五十七人、六十七人でした。粗死亡率は人口千人対九・八人、九・二人、

十・八人で日本の平均を上まわっています。粗死亡率は人口に老人が多いか考慮していません、これらの数字が高いからと言って東郷町の医療事情が悪いということにはなりません。

五十歳以上の死亡が全死亡中に占める割合をPMRといいますが、若死にするものが多いか、相応の年配になって死亡するものが多いかを知ることが出来るのですが、日本の平均八十八パーセントに対し当町は九十五パーセントで、スウェーデン九十三・七パーセント、イングランド、ウェールズ九十三・六パーセント並になっていきます。

死亡原因について調べてみますと、日本での第一位が悪性新生物つまり癌なのです。当町でも毎年十六人から十七人の方がこの為に亡くなります。ここ三年間で四十九人、全死亡原因の二十六パーセントを占め、我が国の平均二十五パーセントと大差ありません。(表2)

日本の癌は胃、肺の順になっており、当町でもその傾向は同じになっています。したがって、現在胃検診が行われて、胃癌死亡者が減ったように、肺癌の検診制度をつくっていくことがよいと考えられるわけです。残念ながらこの制度は、宮崎県には

(表2)

	日本	東郷町
悪性新生物	191,602 (25%)	16
心疾患	142,504 (18.8%)	13
脳血管疾患	129,262 (17.9%)	6

できていませんが、宮城県などの先進県では肺癌の患者の三十一パーセントが切除されるようになり、早期の肺癌では五年生存率が七十パーセントにまでなっています。

(表3) 東郷町 60年~62年度 49名の部位

部位	人数	部位	人数	部位	人数
胃 癌	14	上 顎 癌	3	膀 胱 癌	1
大 腸 癌	6	胆 囊 胆 管 癌	3	白 血 病	1
肺 癌	9	子 宮 癌	2	そ の 他	1
悪性リンパ腫	5	卵 巢 癌	1		

年金積立金 還元融資をうけて

町が事業主体となって進めている坪谷川地区営農飲雑用水施設事業農村総合整備モデル事業は、その建設資金の一部を年金積立金の還元融資をうけて実施しています。これは、納付された国民年金、厚生年金等の積立金を借り受けて町民のみなさんの生活向上に役立つ施設を整備していくものですが六十一年度から、坪谷地区の営農飲雑用水施設事業に融資を受けています。現在までに給水戸数百二十戸で今後もこの年金積立金の融資を受け、計画では六十五年度までに五百三十戸の給水ができる施設が完成する予定です。

(表1)

	日本	宮崎県	東郷町
人口	120,950,000	1,174,000	6,200
死亡数	750,641	8,351	61
粗死亡率	6.3	7.1	9.2

この為に亡くなります。ここ三年間で四十九人、全死亡原因の二十六パーセントを占め、我が国の平均二十五パーセントと大差ありません。(表2)

日本の癌は胃、肺の順になっており、当町でもその傾向は同じになっています。したがって、現在胃検診が行われて、胃癌死亡者が減ったように、肺癌の検診制度をつくっていくことがよいと考えられるわけです。残念ながらこの制度は、宮崎県には

歯の健康を守る

六月四日はむし歯予防デーですが、日向・東臼杵郡歯科医師会では、次の日程で「母と子の良い歯のコンクール」を行います。

▽日時 5月28日 午後2時~午後5時

▽場所 日向寿屋3階

その他に

○無料歯科検診と相談
○歯みがき指導
○無料フッ素塗布

などのコーナーもありますのでお気軽にご来場ください。



坪谷川地区営農飲雑用水施設事業 第三配水池



青年リーダー

国内研修生募集

町教育委員会では、昭和六十三年度国内研修生を次のとおり募集します。

▽募集予定人員 3名

▽派遣先 北海道幕別町

▽期間 昭和63年7月6日～7月10日(4泊5日)

▽対象者 町青年団活動に積極的に参加し、今後も青年団活動のリーダーとして期待できるもの。

▽募集期限 昭和63年6月10日

▽参加申込及び問い合わせ 町教育委員会事務局

婦人検診

5月10日

▽場所 越表生活改善センター

▽受付 9時～10時

▽場所 農協坪谷支所

▽受付 13時～14時

5月11日

▽場所 老人福祉館

▽受付 9時～10時
13時～14時

5月12日

▽場所 老人福祉館

▽受付 9時～10時

▽場所 農協寺迫支所

▽受付 13時30分～14時30分

乳児健康診査

5月17日

▽場所 老人福祉館

▽受付 13時30分～14時

三歳児健康診査

5月18日

▽場所 老人福祉館

▽受付 13時30分～14時

献血

東郷町では、毎回多くの方から献血をご協力いただいておりますが、毎年夏場は、血液の在庫が不足しがちです。

次の日程で献血車がまいりますので、多くの方のご協力をお願いいたします。

6月1日

▽場所 東郷町役場

▽時間 10時～12時

▽場所 農協東郷支店

▽時間 13時～15時

行政相談 人権相談

国の仕事をはじめ、県や町の仕事に対する苦情や要望、また、人権に関する相談を受け付けます。

▽日時 5月17日 9時～15時

▽場所 老人福祉館

当日以外は、自宅で受け付けていますのでお気軽にご相談ください。

行政相談員

東郷町仲深 山口俊一

人権相談員

東郷町寺迫 黒木利松

羽坂 山本和年

仲深 中谷芳雄

職員の異動

四月一日、町職員の異動がありましたのでお知らせします。

▽採用

黒木升男(税務課)

伊藤浩二(住民課)

片江豊春(教育委員会)

川村初美(鶴野内保育園)

清水留美(老人ホーム)

佐藤敦美(老人ホーム)

池田陽子(東郷病院)

▽異動

○税務課長 黒木一希(開発整備課参事)

○老人ホーム園長 若林義和(税務課長)

○開発整備課参事 小野三千樹(林政課長補佐)

○林政課林政係 山口佐知男(企画財政課企画係)

○住民課保険年金係 黒木孝利(税務課固定資産係)

○企画財政課企画係 福田幸一(住民課保険年金係)

○教育委員会社会教育係 清水昭生(教育委員会学校教育係)

▽委嘱

○教育委員会社会教育指導員 岩倉聡 川原塩江

今月の納税等

固定資産税



忌明けとして、つぎのかたから町社会福祉協議会へ社会福祉のための善意がよせられました。厚くお礼申し上げます。

◎八重原の橋本長一さんから(マツエさん・79歳ご死去)

◎鶴野内の寺田恒夫さんから(リクさん・94歳ご死去)

戸籍だより

(三月届出分)

出生 おめでとー

赤ちゃん名	父の名	住所
寺原 淳平	国博	羽坂
三浦 祐司	力蔵	仲深
寺田 雄也	輝雄	田野
川口 康浩	正一	迫野内
寺原 歩敏	生	田野

結婚 お幸せに

氏名	住所
黒田 正	田野
甲斐 優子	北郷村
寺原 裕二	坪谷
楠本 喜久美	川南町
那須 達允	小野田
高見 末代	南郷村

死亡 ご冥福を祈ります

氏名	年齢	住所
橋本 マツエ	79歳	八重原
寺田 リク	94歳	鶴野内