



とうごう

まちのうごき

人口 5,987人(+2)
 男 2,881人(+3)
 女 3,106人(-1)
 世帯数 1,727戸(-3)

平成3年1月1日現在
 ()は対前月比



99名が新成人

1月4日、成人式が中央公民館で行われ、99名が大人の仲間入りをしました。

平成3年

2

第477号

冬の日の ひなたに居れば そこ此處と
 痒くなる身の 古りにけらずや

牧水

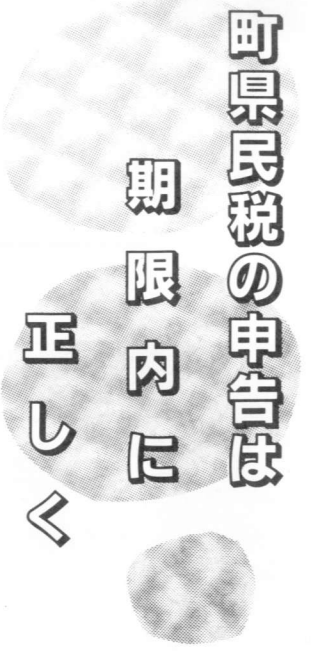

2月14日～3月15日

町民税の申告は期限内に正しく

今年も町民税等の申告の時期を迎えました。平成三年一月一日現在、住民登録の有無にかかわらず町内に住んでいる人は、前年一年間に得た所得を申告していただくことになっていきます。

申告は、二月十四日から受付を始めます。別表の日程により各地区ごとに受付しますので、最寄りの会場で申告してください。期限は三月十五日です。

所得のない人も申告してください

この申告は、町民税と国民健康保険税の課税の基礎となります。所得のない人であっても扶養認定や児童手当の判定、福祉年金の受給、幼稚園や保育所の入

申告の要領は

申告のときに持参するもの
①田畑で生産した作物名・作付面積が明らかなるもの。(あらかじめ申告計算書を配布しますので記入しておいてください。)

②農作物(しいたけ、みかん、柿、栗、野菜等)の収量や販売金額を証明するもの。(出荷証明書)

③養蚕の繭売渡し精算書。(各蚕期別)
④肉用牛のセリ市場における売渡し証明書。(百万円未満の子牛については、家畜市場の売却証明書があれば免税所得、証明



- ⑤出稼ぎや日稼ぎをされている人は、事業主からの賃金等の支払明細書。(給与支払報告書の出ている人は不要です。)
- ⑥各種年金を受給している人は平成二年中の源泉徴収票か年金支払通知書。
- ⑦土地や建物の譲渡、立木の売却、貸家等のある人は、収入・支出を明らかにするもの。(公共用地の買収による補償の場合も必ず申告してください。)
- ⑧その他所得のある人は収支の明らかなるもの。(家計簿・日記・ノート類)
- ⑨平成二年中に支払ったもののうち必要経費に算入されるもの(農機具・事業用トラック等の購入費、雇人費、土地改良費、交際費、光熱水費、事業用借入金金の支払利息、地代、家賃等)の領収書。

申告を要する人

確定申告をしなければならぬ人には、税務署から申告用紙やパンフレットとともに申告相談日の案内があります。申告書が送られた人は、書類に目を通し、必ず指定された日に申告を

所得税 2月27日・28日 役場で納税相談

平成二年分の所得税の確定申告は、二月十六日から三月十五日までとなっています。所得税は、あなた自身が正しく所得を計算し、税金を計算して納付する申告納税制度をとっています。

なお、所得税の還付申告(払戻し請求)をする人は、源泉徴収票を、医療費控除を受ける人は病院の領収書・通院証明書を必ず持参してください。

税務署は延岡市で遠方にありますので、本町では次の日程で納税相談が実施されます。
▽期日 2月27日・28日
▽時間 午前9時～午後4時
▽場所 東郷町役場二階講堂

すませてください。指定日に申告をしないと、延岡税務署まで出向かなければなりませんのでご注意ください。なお、申告書の送付を受けなくても、次の人は確定申告が必ずです。

- ①昨年中の所得の合計額が基礎控除、配偶者控除、扶養控除などの所得控除の額を超える人
- ②サラリーマンで、給与の年収が一千万円を超える人や、給与所得や退職所得以外の所得が二十万円(肉用牛の売却による免税所得を含む)を超える人
- ③給与所得者で、二カ所以上から給与の支払いを受けている人で、年末調整をされなかった従たる給与の収入金額と、その他の所得金額の合計額が二十万円を超えるとき。

所得税の還付申告

一年間の所得について税額を計算してみると、源泉徴収や予

定納税で既に納めている税金の方が多くなっている場合があります。次のような場合は、確定申告をすれば、納めすぎた所得税が還付(払戻し)されます。

- ①給与所得者で年途中で退職し、その後就職しなかったため年末調整を受けなかった人。(源泉徴収票が必要)
- ②給与所得者で、雑損控除や医療費控除、住宅取得控除を受け

ることのできる人。(必要書類は雑損控除、損失の金額を証するもの。医療費控除、領収書、通院証明書。住宅取得控除、家屋の登記簿謄本、新築工事請負契約書、売買契約書、住民票抄本、

金融機関等の住宅取得に係る融資額の償還金額等証明書)
③年金及び恩給を受給している人は、年末調整がありませんので、所得税の還付の必要な人は申告が必要です。

別表 平成3年度 町民税・国民健康保険税申告相談受付日程

月日	曜日	時間	申告相談対象		会場
			区名	組合名	
2月14日	木	9:30~12:00	小野田	又下1・2・又中・又上・住宅	役場講堂
		13:00~15:00		大谷・小野田1・2	
15日	金	10:00~12:00	下渡川	区 全 域	下渡川地区集会施設
18日	月	9:30~11:00	越 表	児洗・一松露	児洗集会所
		13:30~15:00		中水流・田口八ツ山	
19日	火	9:30~12:00	坪 谷	東石原・西石原・本村	坪谷地区多目的集会施設
		13:00~15:00		赤井笠・上野原	
20日	水	9:30~12:00	"	仲崎・多武の木・瀬平	坪谷地区多目的集会施設
		13:00~15:00		市谷原・市谷川崎	
21日	木	9:30~12:00	仲 深	野々崎・深谷	仲深地区集落センター
		13:00~15:00		下仲瀬・久居原・下水流	
22日	金	9:30~12:00	田 野	区 全 域	田野地区集落センター
25日	月	9:30~11:30	八重原	区 全 域	八重原公民館
		13:30~15:00		迫野内	
26日	火	9:30~12:00	"	東下・東上	迫野内公民館
		13:00~14:30		西谷	
27日	水	9:00~16:00	町内全域 確定申告義務者		役場講堂
28日	木	9:00~16:00	町内全域 確定申告義務者		役場講堂
3月1日	金	9:30~12:00	羽 坂	井尻・深瀬・日ヶ道・樋田	羽坂生活改善センター
		13:00~15:00		硯野・羽坂・沖之水流・小長野	
4日	月	9:30~12:00	鶴野内	大工野・おもだか	大工野地区集落センター
		13:00~15:00		山内・中山	
5日	火	9:30~12:00	"	前田・中水流・下村	鶴野内公民館
6日	水	9:30~12:00	福 瀬	仲野原・1・2・3	仲野原3公民館
		13:00~14:30		出口	
7日	木	9:30~12:00	"	上村1・2・3	福瀬公民館
		13:00~14:30		下村・鳥川	
8日	金	9:30~12:00	"	日田尾・鶴戸木	広瀬生活改善センター
		13:00~14:30		広瀬	
11日	月	9:30~12:00	寺 迫	庭田・長崎	庭田公民館
		13:00~15:00		中尾・吉牟田	
12日	火	9:30~12:00	"	寺迫・山ノ口	寺迫公民館
		13:00~14:30		落鹿	
13日	水	9:00~16:00	町内全域(各地区で申告できなかった者)		役場講堂

トピック

▼3部門とも鶴野内(8部)が優勝

1月5日、消防出初式が総合グラウンドで行われました。当日は、町内の12の部が出場し、操練の部と小型ポンプ発水競技の部に日頃の訓練の成果を競いました。結果は次のとおりです。

- 〔総合の部〕優勝鶴野内(8部)・2位迫野内(3部)・3位越表(6部)
- 〔操練の部〕優勝鶴野内(8部)・2位羽坂(4部)・3位小野田(1部)
- 〔小型ポンプ発水競技の部〕優勝鶴野内(8部)・2位福瀬(2部)・3位迫野内(3部)



▼牧水かるた大会

1月7日、中央公民館で牧水かるた大会が行われ、団体戦と個人戦に熱戦を繰り広げました。優勝は次のとおりです。

- 〔団体戦〕小学校の部 東郷小Aチーム
中学校の部 東郷中Aチーム
- 〔個人戦〕小学校の部 小川幸信(東郷小)、佐藤愛美(東郷小)、鶴田直美(福瀬小)、椎田由夏(福瀬小)
中学校の部 高尾久美子(東郷中)、寺原伸子(東郷中)



▲大石さん夫妻に感謝状
十一月十日夜に耳川木材加工工場が発生した火災を発見し、通報及び迅速な消火活動により大火を防いだ大石喜太男さん、薫さん夫妻(仲深)に、消防出初式の際、町長から感謝状と記念品が贈られました。



▲いよいよ着工
平成二年度と三年度の二ヶ年計画で建設される総合文化センターの起工式が十二月二十六日に行われました。

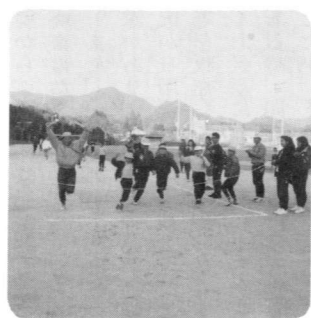

十二月十六日に、町青年団主催により行われた第一回おもしろスポーツ祭のマラソンリレー大会は、子供から大人まで約百名が参加し、記録は二時間十七分五十秒でした。

▲町婦人会からの善意
町婦人会は、産業文化祭での「がらくた市」の収益金の一部を、社会福祉協議会へ寄付しました。



▲42・195キロに挑戦!
十二月十六日に、町青年団主催により行われた第一回おもしろスポーツ祭のマラソンリレー大会は、子供から大人まで約百名が参加し、記録は二時間十七分五十秒でした。

世界農林業センサスと国勢調査

ご協力ありがとうございました

昨年2月1日に行われた世界農林業センサスと10月1日に行われた国勢調査の調査結果がまとまりましたのでお知らせします。

総農家数は939戸 (平成2年2月1日)

5年前の調査結果	計	下渡川	越表	坪谷	仲深	羽坂	田野	八重原	迫野内	鶴野内	小野田	福瀬	寺迫	総農家数	
														兼業農家	専業農家
988	939	15	50	123	102	74	55	32	98	72	42	140	136	計	939
150	149	3	10	24	20	5	5	3	7	8	4	15	45	第1種	149
838	790	12	40	99	82	69	50	29	91	64	38	125	91	第2種	790
203	122	2	3	13	9	14	15	0	10	12	1	9	34	計	122
635	668	10	37	86	73	55	35	29	81	52	37	116	57	兼業農家	668

※5年前は農家の定義が今回と違って、比較するため今回と同じ定義に組み替えています。
※第1種兼業農家＝農業収入が主、第2種兼業農家＝農業以外の収入が主。

農林業センサス
総農家数を前回の調査(5年前)と比較すると、四十九戸(五%)の減少となっていますが、

内容を見てみると、特に第一種兼業農家の大幅な減少が目につき、その分第二種兼業農家が増えているようです。
各地区別の農家数及び前回調査との比較は次のとおりです。

人口は5989人 (平成2年10月1日)

5年前の調査結果	計	下渡川	越表	坪谷	仲深	羽坂	田野	八重原	迫野内	鶴野内	小野田	福瀬	寺迫	人口	
														男	女
6,384	5,989	65	227	668	414	394	237	185	436	693	863	962	845	計	5,989
3,070	2,881	33	108	334	190	192	112	91	214	322	405	462	418	男	2,881
3,314	3,108	32	119	334	224	202	125	94	222	371	458	500	427	女	3,108
1,763	1,734	23	83	215	127	108	59	57	113	204	243	287	215	世帯	1,734

国勢調査による東郷町の人口は、初めて六千人を割る五千九百八十九人で、前回の調査(五

年前)より三百九十五人(六・二%)減少しています。
また、世帯数も千七百三十四世帯で、二十九世帯減少しています。

農林業センサス

国勢調査

点描 (III)

東郷村 誕生以前

明治二十二年東郷村誕生以前は、山陰村、坪谷村、下三ヶ村、八重原村があり、それぞれ戸長がいて治めていた。その時の村々の状況を日向地誌によって記述してみると次の如くである。

山陰村

山陰村は東西八軒、南北九軒で、戸数六百五十五戸、人数三千三百六十六人いた。

字地○寺迫〓六十一戸○福瀬〓百七十戸○小野田〓百十六戸○鶴野内〓七十戸○追野内〓五十四戸○田野〓五十五戸○羽坂〓七十四戸○仲瀬〓四十五戸○牛馬の数〓牛〓六百九十五頭〓馬〓四百六十頭

舟の数

高瀬船〓三十七隻〓渡し船〓十六隻

神社と寺

○郷社山陰神社〓旧称年国神社が明治四年山陰神社となり例祭は十一月十八日
○村社福瀬神社〓旧称白鳥神社が明治四年福瀬神社となり例祭

は十一月十五日
○村社羽坂神社〓旧称冠嶽大権現と言ひ冠嶽にあったのが羽坂に移され、羽坂神社となり例祭は十一月二十五日
○村社仲瀬神社〓旧称本宮大明神が明治四年仲瀬となり例祭は十一月七日
○村社追野内神社〓例祭九月十五日

○村社八幡神社〓寺迫にあり例祭十二月五日
○村社八幡神社〓落鹿にあり例祭十二月五日

○成願寺〓禅宗で延岡台雲寺の末派にして鶴野内にある

学校〓人民共立学校が、福瀬、小野田、羽坂、八重原にある

村会所〓小野田に戸長役場

郵便局〓小野田に五等郵便所

古跡〓小野田に山陰城〓船戸に番所

民業〓皆農を業とする〓農業と鍛冶工の兼業十九戸〓商業十三戸〓紙を製する業一戸〓瓦業一



▲船戸番所跡

健康余話

50 腎臓と透析 について

東郷町立病院
内科 鬼塚 義久

今回は人口透析、つまり人口腎臓についてお話ししてみたいと思います。

人間の腎臓には尿を作る働きがあります。尿の中には水分のみならず、体内で作られた老廃物も一緒に排出されます。腎臓がうまく働いていれば何も問題ないのですが、例えば何らかの原因で腎臓になったり、糖尿病の合併症で腎臓の働きが悪くなると、老廃物や水分を体外へ出せなくなり、尿毒症といわれる状態となります。

昔はよく、近所の人がキツネに憑かれて死んでしまったとか言われたものですが、その中の多くは尿毒症ではなかったのだと考えると、つまり尿毒症になると精神的におかしくなったりすることが多いようです。そのような状態を改善するために、現在では透析とか腎移植が行われています。宮崎では約二年前に、県立宮崎病院で腎移



植が始められました。ただまだ一般化されていません。そこで、やはり現状では透析に頼らざるを得ません。透析は、主に手首の動脈と静脈とを手術でつないで体外へ血液を出し、機械により水分や老廃物を除去し、きれいになった血液をまた体内へ返すという方法をとります。その方法では、だいたい週三回、一日四〜五時間の時間が必要ですが、しかし、それを行うことにより、社会復帰できるという大きな利点があります。日本では、現在約九万人の人が透析を受けていますが、かなりの人が社会復帰しています。また、夜に透析を行っている病院もあり、昼間働いて夜治療を受けている人もかなりいます。以前は腎臓が悪くなると死ぬ人が多かったのですが、医学の発達により延命、そして社会復帰もできるという時代へと移り変わってきているようです。

戸〓染屋一戸〓医業二戸〓牛馬商四戸
川〓美々川、坪谷川があり、八重原渡し、小野田渡し(船渡)、白浜用水路、沖之津留用水路、滝下用水路、仲瀬用水路がある
税収〓六千三百二十五円七十四銭八厘

若山牧水

23 牧水歌碑

延岡市の歌碑めぐり
(山下町越智氏宅)

教育長 渡辺 邦彦

ふるさとのみ山に生ふる竹の子のみづみづ伸びよやよ歌の友

越智漢水さん、清子夫人ご夫妻はすでに他界されていますが、漢水さんが存命中、昭和四十九年四月にこの歌碑は同氏自宅の庭に建立されています。

漢水さんは牧水の古い門下生で出身も同じ坪谷であり、幼少時代、漢水さんは牧水を「兄ちゃん」と呼んでいたようです。漢水さんは青年時代、呉服物の行商をしていました。その頃、米良村の干笥がおいしいということ、それを牧水に送りまし

これは、明治八年から同十二年の間、平部峽南が県内各町村を調査した日向地誌に記載された貴重な資料であり、明治初期の山陰村の概要を知ることができると興味深いものである。

室から二人の談話が聞こえていました。また、小学校のすぐ下に越智家があり、漢水さんの弟の通輔氏が日用雑貨品、酒類、たばこ等を販売していたので、私もよくお世話になったものでした。ある時、同宅の夕食に招かれましたが、その時初めて漢水さんと懇談する機会を得ました。とても豪快な人だなあとという印象を強く受けました。

漢水さんの子息の緑朗さんの話によると、猪の肉も時々牧水に送ったらしいということですが、こうした山里からの届け物を味わいながら、牧水はふるさとをなつかしく思ったことでしょうか。

おのづから心なごみてみ山路の落葉の道を踏みしめて行く歌つくるまこところをそのままだに木炭売の業にいそしまむかな(炭屋開業)



▲越智氏宅歌碑

? 加入していただけますか あなたの会社

昭和六十三年四月から、法人事業所はすべて健康保険、及び厚生年金保険の加入が義務づけられました。健康保険と厚生年金保険に加入することは、従業員ひとりひとりが安心して働ける職場をつくることになり、事業所としても優れた人材の確保ができ、社会的信用が備わり、ますますの発展にもつながります。延岡社会保険事務所では、新しく加入される事業主の皆さんのため、毎月定期的に説明会を行っております。詳しくは、延岡社会保険事務所 ☎0982(2)5424へお問い合わせください。

年の始めに 安全運転の決意

『活力に満ちた牧水のふるさとづくり』、これが私たちの町づくりの指標です。そして、交通事故を防止し、大切な命を守ることも町づくりにかかせない重要なことです。

最近の交通事故の特徴

- ①交差点における衝突事故が増加
- ②脇見運転による死亡事故多発
- ③女性ドライバーの事故が急増



短歌

尾鈴短歌会

蟬の産みに入るらむ秋深き庭木の下に虚空を覗む 黒木 久子
さりげなく友は語り子の子のなきはうらさびしきと子のある我が庭隅に施肥おたれど水仙の花白じろと咲き初めてをり 植田 イセ
わがいのち八十有五に長らえて思うことなしありがままゆく 若藤 延世
高千穂に神集うごと出雲より戸隠れよりの神楽舞はるる 都甲 鶴男
本多 茂雄

交通事故の発生状況 (平成二年中)

地区	人身事故			物故損		
	件数	死者	傷者	件数	死者	傷者
日向市	244	8	309	1550	373	88
東郷町	58	1	66	373	88	11
南郷村	2	0	3	37	3	0
西郷村	4	0	5	48	1	0
北郷村	1	0	1	19	0	0
諸塚村	0	0	0	48	0	0
椎葉村	6	0	9	71	0	0
計	323	10	404	2234	71	48

※死者 全国 11,016人 県内 103人

お知らせ



通信教育で 高校卒業の資格を

県立宮崎東高等学校通信制では、平成三年度の新入生を募集しています。

現在、北は高千穂から南は串間まで、県下八地区でさまざまな職業、年齢の人達約二千六百名が働きながら通信教育で学習しています。

月に二回(日曜日)、もよりの協力校(高校)で面接指導(スクーリング)を受け、自宅でレポートを作成、東高へ送付します。添削後返却されます。

三年以上、何年かかって卒業してもかまいません。

卒業証書は、県立高校全日制普通科のものと全く同じです。

あなたも仲間入りしてみませんか。

▽願書受付 2月20日～3月30日
▽問い合わせ先
〒880 宮崎市神宮東1の2の42
県立宮崎東高等学校通信制
☎0985(27)7794

提出しましたか? 「就職希望者名簿」

県及び町では、地場企業の育成や企業誘致の資料として活用するため、「就職希望者」及び「Uターン希望者」台帳の整備を進めているところですが、まだ名簿の提出が少ないようです。

お答えいただいた個々の内容は非公開とし、右の目的以外は一切使用いたしませんので、希望のある方は早目に役場企画財政課までご提出ください。

なお、名簿の届いていないご家庭がありましたら、ご連絡ください。

「進学融資」のご案内

勤労者が行う財形貯蓄(一般・年金・住宅)をもとにして、その勤労者が進学に必要な資金を低利で利用しやすとした公的融資制度です。

▽融資対象者

財形貯蓄をしている勤労者

▽融資対象資金

本人または親族が高校、大学等に進学するための必要資金
▽対象となる学校
高校、高専、大学、専修学校、各種学校等

▽融資金額

財形貯蓄残高の5倍相当額

(300万円以内)

▽融資利率

8・58%

▽返済

5年以内

▽お問い合わせ、ご相談

雇用促進事業団宮崎県雇用促進センター
☎0985(22)0771

第13回 婦人祭

▽日時 2月3日

9時受付

▽場所 中央公民館

▽内容 意見発表・講演・芸能発表

牧水ロードレース

▽日時 2月10日

8時受付

▽場所 牧水公園

(雨天決行)

文化講演会

▽日時

3月3日

13時30分～16時30分

▽場所 中央公民館

▽講師 萩原茂裕先生

(日本ふるさと塾)

▽講演 「ふるさととは子供や孫へのおくりもの」

行政相談

▽日時

2月19日 9時～15時

▽場所 役場議員控室

心配ごと相談

▽日時

2月19日 9時～15時

▽場所 老人福祉館

今日の納税等

固定資産税 四期
国民健康保険税 随時



忌明けとして、つぎのかたから町社会福祉協議会へ社会福祉のための善意が寄せられました。厚くお礼申し上げます。

◎八重原の寺原昭一さんから
(ヒサさん・86歳ご逝去)

◎鶴野内の塩月栄さんから
(ミチ子さん・67歳ご逝去)

◎坪谷の那須千秋さんから
(寛さん・80歳ご逝去)

戸籍だより

(十二月届出分)

出生 おめでとー

赤ちゃんの名	父の名	住所
小川美早	勝正	鶴野内
三浦祐弥	辰己	鶴野内
寺田拓未	新一	仲深

結婚 お幸せに

氏名	住所
(黒木建司 甲斐美喜代)	鶴野内 諸塚村
(畝原国昭 福満由美子)	小野田 日向市

死亡 ご冥福を祈ります

氏名	年齢	住所
田中ヒサエ	76歳	越表
椎葉タツエ	69歳	小野田
寺原ヒサ	86歳	八重原
那須寛	80歳	坪谷
塩月ミチ子	67歳	鶴野内
黒木美義	75歳	越表
黒木猛	91歳	小野田