



まちの
うごき

人口 5,597人(△3)
 男 2,685人(△5)
 女 2,912人(2)
 世帯数 1,719戸(△2)

平成7年3月1日現在
 ()は対前月比

仲深の川越ヤスヨさん方のスイト
 ピーハウスでは今、シーズン最後の
 収穫作業に追われています。
 昨年の夏田んぼを利用して作った
 十一(二区一畝)のビニールハウス
 の中には、淡いピンクや黄、紫などの
 色を付けた五種類のスイトピーが、
 この春にびつたりの可愛くてやさし
 い香りを漂わせてくれています。
 収穫期の十一月から四月にかけて
 室内は常に十五〜二十℃の温度に保
 たれているそうです。

ハウスの中は いつも春爛漫

うらうらと照れる光にけぶり
 あひて咲きしづもれる山ごころ花
 牧水



近代的な木材加工流通システム体制

耳川林業事業協同組合 農林水産大臣賞を受賞!!

このたび(財)日本木材総合情報センター主催による「第五回国産材流通システム優良事例コンクール」で、耳川林業事業協同組合が農林水産大臣賞を受賞しました。

このコンクールは、林野庁がすすめている「国産材流通体制整備総合対策事業」の一環として、国産材流通の改善合理化に先進的に取り組んでいる事例を評価・推奨し、国産材の全国的な流通体制整備を推進しようという目的で行なわれているものです。今回のコンクールには北海道

から九州までの各都道府県からこれまでで最も多い三十事例の推薦があり、予備審査、現地調査を含めた審査の結果、耳川林業事業協同組合の「スギ一般材の均質・大ロット供給体制の確立を目指して」が国産材時代に向けた先進的事例として最も高く評価されたものです。

第5回 国産材流通システム優良事例コンクール 推奨事項

- ①戦後の造林によって培われた豊富な森林資源を背景に、林業振興と地域経済を目指して「耳川林業振興協議会」を結成(昭和51年)し、長期に亘る検討結果に基づき、耳川流域の川上、川下が一体となった活動により、近代的な木材の加工流通システムを構築している。
- ②スギ一般材について大ロット供給と品質管理体制の整備により、産地間競争でも優位となり首都圏等への出荷が増大している。
- ③大型加工工場の整備により、地域外へ流出する原木の歯止めと原木価格の低落を防ぎ、地域林業者の経営安定に寄与している。
- ④今後のスギ一般材の供給に対応する高次加工施設の整備など地域の振興協議会との連携により明確な整備指針の下に活動を展開している。

昭和60年にスタート

高付加価値への道

地元で製材加工

製品として地域外に...

耳川流域の森林面積は一四万六、七三ha、その九割を占める民有林の人工林率は六一%で、その内六七%はスギであり、日本有数のスギ林地域を形成しています。このスギ林は昭和三十年代前半からの拡大造林によるものでそれ以前は他の東北地域と同様広葉樹林を主体とした乾椎茸や白炭の生産地でした。

昭和五十年代頃から、耳川流域の林業振興の鍵を握る地域内五万三千haに及ぶスギ林についての論議が、地域内八つの市町村(日向市・門川町・東郷町・南郷村・西郷村・北郷村・諸塚村・椎葉村)と森林組合等の間で重ねられました。

その結果、スギを丸太で取り扱うのではなく、地元で製材加工し、製品として地域外に移出する高付加価値化への道が選択されたものです。

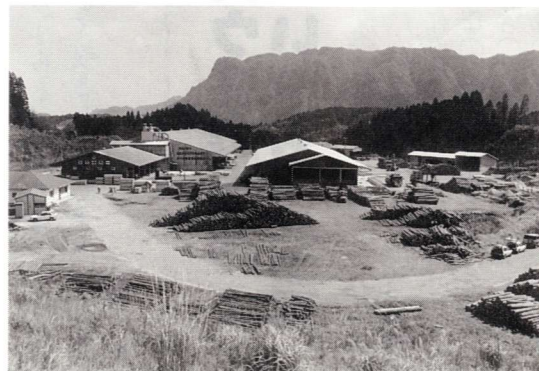

こうした耳川地域全体の合意と期待を担って、新たな国産材供給基地づくりをめざす具体化

中目材加工施設の上棟式での
もちまき風景(2月22日)



となつています。この消費量と販売額を更に伸ばしていくために同組合では平成六年度から新たに中目材加工施設整備に着手し、これが完成すると(今年九月予定)、今後消費量は年間四千万m³、販売額は年間十億円それぞれ見込まれています。この外にもまだ具体化はしていませんが、プレカット化や部材規格化の普及への対応策として、施設の増設や改善などが検討されています。

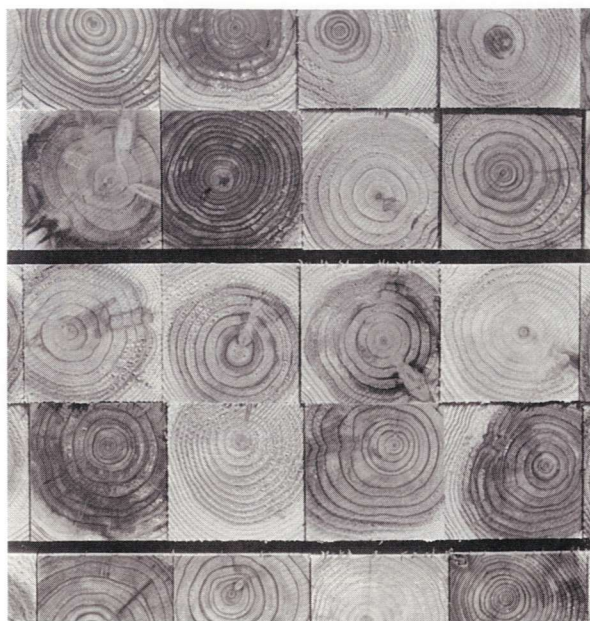

▲耳川スギは赤心が多く、そりが出ないといった特長を持っている。

耳川林業事業協同組合が取り組む 「スギ一般材の均質 大ロット供給体制」とは...

当組合が創業を開始する以前は木材に量的なまとまりがなく耳川流域においても小口の供給でした。その為いくら良質の原木であっても加工すると品質にばらつきが目立ち付加価値も低減していました。これを解消するために執られたのが大ロット供給体制でした。

ロットとは生産品の一つの仕切量のこと、このロットが大きくなることにより品質も高められ、そのことがユーザー(利用者)のニーズ(必要性)にも

あった供給体制として確立されてくるわけです。

これまで工務店等が市場買いをしていましたが、近年流通経路が変わり、プレカット化も普及しはじめたことで直接当組合から搬入をするようになり、消費量も大口主体となつてきました。いわゆる大量消費のための大量供給です。

そこで考えなければならぬのが販路の変化に合わせた形で供給体制を作っていくかなければならないことです。

※3
プレカット 木造住宅で、柱や

耳川流域の『林業基地』として 今後の動向は...

宮崎県のスギ材生産量は平成五年、秋田県を抜いて今や全国第一位の生産量を誇っています。このことから「宮崎スギ」のブランドは全国銘柄といつてもいいほどになっています。

そのような中で県内の素材生産量の二六%を占め、しかも民有林の蓄積量が県下五流域の中で最も多いといわれる耳川流域の森林は今後どのように生かされ、発展していくのか...

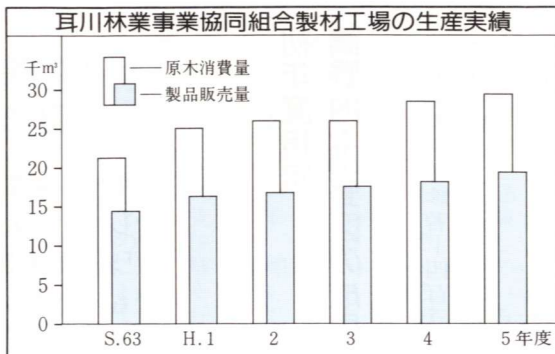

梁などの加工を大工が手作業で行なっているのを、工場で高性能な機械を使って加工することをいう。

年間販売額 10億円をめざして...

昭和六十二年に操業開始以降製材販売量は右表にみるように年々のびています。

現在原木消費量は年間三千万m³(一日当り九五〇〇m³)に達し、その販売額は年間八億円

岩神地区 農免農道 406メートル開通



農免農道岩神地区事業概要

延長	400m (内橋梁区間=65m)
幅員	4.0(5.0)m
総事業費	212百万円
事業期間	平成2年度～平成6年度

坪谷の岩神地区と国道四四六号を結ぶ県営農免農道が完成し三月八日に開通式が行なわれました。式には東臼杵農林振興局の事業関係者をはじめ地元の関係者や地元県議、町長、町議会議員ら七十名が出席して行なわれました。

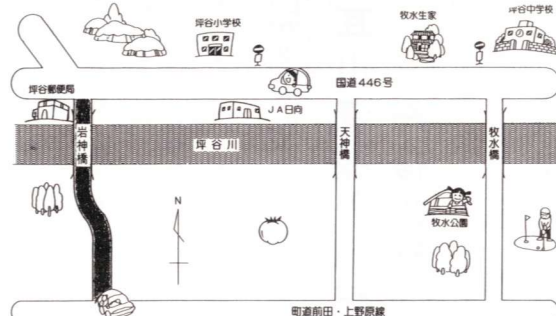

喜びの声



坪谷区長
稲田真人さん

地元では20年以上も前から切望してきた橋が架かり、今感無量の思いです。
同じ地区に居ながら「対岸」、「川向う」といった関係になりがちだった地域間でこれからは容易に行き来ができるようになり、今後はますます坪谷地区が活性化し発展していくことだろうと思います。



坪谷小学校
PTA会長
寺原 勝さん

仲崎地区から小学校に通う子供たちは、これまで多武ノ木地区の方に回って登下校していましたがこれからは距離の短い、しかも安全なこの道路を通学路として利用できるようになり親も子もたいへんよろこんでいます。
仕事(農業)もほとんど対岸で作業をしている関係で個人的にも大変助かります。

6年度 保健衛生事業 健康づくり推進モデル事業 (町単独)で成果をあげる

平成6年度の保健衛生事業の中で、各種検診は前年並みの結果でしたが、大腸ガン検診は120%増の受診数でした。
「乳ガン検診」「短期人間ドック」等が新たに開始され、その中でも「健康づくり推進モデル事業」は受診率の向上とともに「健康は自らの手で」という自主活動の意識が盛り上がったようです。

初年度指定

鶴野内・田野区の結果

- 一、大腸ガン受診者149名(前年度比一九五%増)でした。
- 二、内視鏡検査199名の受診者で、二九名(一人)の要治療者が発見されました。
- 三、老人食や親子実習、糖尿病、高脂血症、貧血、骨粗しょう



▲家庭看護の実習

- 四、家庭看護の講習や乳ガンの自己検診、アルコール依存症の予防講話等1延べ144回以上特徴的なものをあげてみましたが、七年度もひきつづき取り組んでいきます。
- 一お知らせ(七年度)――
- 1、各種検診の申し込み方法が変わります。
- 2、カード方式で八重の検診申し込みを一括して行ないます。
- 3、結核+大腸ガン検診を同時に行ないます。
- 4、基本健康診査+乳ガン検診を同時に行ないます。
- 5、人間ドックは乳ガン+内視鏡(S字状)検査を追加します。

エデルの

“Lead Mile Faillte”^{その} Vol.17

新しい生活がスタートした人 “頑張ってね!!”

今春小中高校大学を卒業した皆さん、本当におめでとうございます。
アイルランドの生徒たちが義務教育を終えるのは16歳ですが、アイルランドはアメリカや日本と違って小中高校の卒業式はほとんどありません。学生たちの初めての卒業式の経験は大学を卒業する時です。私は残念ながら卒業式の前に来日したので参加できませんでした。
去年私は美々津中学校の卒業式に出席しました。その時卒業式についていろいろ感動したことがありました。卒業生の代表が皆の前で先生方や先輩へメッセージを読みましたが、その中には両親への感謝の気持ちも述べられていました。卒業式の意味はひとつの生活が終わって、また新しい生活が始まるということだと思います。卒業生はもちろん新しい高校生活を楽しみにしているけれども中学時代の友達やクラスメートにさよならを言わなければならないということは寂しいことだと思います。生徒たちがポロポロ涙を見て可哀想だと思います。
卒業式のことはかりでなく、いろいろな面でアイルランドと日本の学校教育制度が違ってきます。例えば部活動については試合や発表会を見ただけではアイルランドと日本

は余り変わりませんが、そこに至るまでの練習方法はかなり違っているようです。例えば日本ではだいたい1年中毎日同じ部活動に参加しますが、アイルランドではほとんどのクラブが月に数回しか練習しません。またもう一つびっくりしたことは、日本では先輩が道具を運び、準備することです。アイルランドでは先輩よりクラブのことに慣れている先輩が準備の責任を持ちます。

4月は会社や役所など異動の多い時期です。新しい生活をスタートさせる人は頑張ってください。

小学生の『英会話教室』 受講生を募集しています!

小学生を対象にした英会話教室を5月から第13月曜日に町中央公民館で実施します。

- ◆1・2・3年生 午後4時10分～5時00分(定員15名)
- ◆4・5・6年生 午後7時30分～8時20分(定員15名)

参加したい児童はお父さんやお母さんを通じて町教育委員会までご連絡ください。
*募集締切は4月20日(休)です。

「アイルランド発見の旅」

【旅行記】⑧

教育委員会 海野 誓生

七月二十八日(晴)
生徒達は、各家庭で二度目のホームステイを経験している。私たち引率者は、エデルの友人のお父さんのホビーさんと近くにあるゴルフ場でプレーを楽しんだ。このゴルフ場は山岳コースで、グリーン、ラフを問わず羊が草を食んでいる。聞いてみると、ここは元々羊が放牧されていた所で、羊の先住権を認めて共存して造られている為、いたる所に羊が居るとのことである。よくもボールが当たらないものだと感心した。
午後は、駿台アイルランド国際学校を訪問した。この学校はアイルランド国から招致を依頼されて設立している学校である。普通の日本人学校と違い、日本から生徒たちが来て勉強している。たまたま理事長ご夫妻が、来ておられて学校の説明・見学をさせて戴いた。夜は、理事長及び先生方との晩餐会が行われ、招待を受けたが楽しいと同時に肩のこる一時であった。
七月二十九日(晴)
今日は、九日間のアイルランドでの日程を終え、イギリスへ移動の日である。ホームステイ



▲駿台アイルランド国際学校訪問 (理事長ご夫妻と記念写真)

をして迎えている生徒達を、各家庭に迎えに行った。二度目のホームステイは、余裕も見られ、家族との交流は、より深いものとなったようである。
皆が揃い、バスは一路空港へ向かったが、途中道路が混んでいて時刻ギリギリに到着。
ロンドンには、アイルランドとは打って変わって暑い夏の日差しが照りつけている。現地観光ガイドによって車窓からの説明を受け、ホテルに到着した。ホテルの部屋は、蒸し暑く、寝苦しい一夜であった。
明日は、いよいよロンドン市内の歴史・文化・芸術の見学である。

わが

ふるさと

東郷町



佐々木美和子さん (67歳)

(旧姓 三原)



出身地 鶴野内 上村(山内)
生年月日 昭和三年三月四日
現在の住所 宮崎市住吉

結婚後昭和五十一年まで小野田又江野に住んでおられたのですが、その後仕事の関係で今の住所に移られたそうです。
「今は市内に住む娘(長女)から孫の守を頼まれたり、好きな草花などを作ったりして過ごしています」という佐々木さん、現在はご主人と娘さん(二女)の三人で毎日楽しく暮らしているそうです。

『企業誘致―雇用の創出―活性化』等々のことにつきましては、町政に携わっておられる方々、そして町民の皆さんが日夜努力をされておられることと思います。東郷を離れて久しい私などには、それについて語ることは

昔と変わらないふるさと鶴野内...

昔と変わらないふるさと鶴野内の秋祭りに感激

昨年十一月、念願かなって娘二人、孫二人を連れて鶴野内の秋祭りに二十数年ぶりに出かけました。娘二人は鶴野内保育園育ちですので神社や周囲の様子はかなり印象に残っていたようですが、保育園が移転し社を囲む杉も何となくまばらになったような感じに『幼ないころに見た杉も杉も、もっと大きかった』と思いを新たにしようとした。言われてみると周囲の状況は確かに変わっています。しかし白太鼓おどりはむかしそのままでした。祭りの季節がくるといつも思い出します。朝もやの中から響いてくる祭を知らせる鐘の音、その音に胸をおどらせた幼ない心は今も少しも変わりません。春夏秋冬の山の色、尾鈴の峰々に続く西林、春まだ浅いころ冠

とうていできそうにもありません。ただ墓参のため年に何度か里帰りしておりますが、牧水公園以外に足を伸ばさせてくれる所が、今のところないようになっています。東郷にはまだまだ『自然』が



▲昔から変わらない、ふるさと鶴野内の「白太鼓踊り」

残っていると思います。「冠山」「観音滝」「坪谷川」など、これらの自然を生かした、大人も子供も、ほっと一息つけるような、そして快い汗を流したり語らうのできる、そんな施設ができないものかと考えております。

短歌 尾鈴短歌会

電線に逸れ鳥か只一羽物寂しげに首捻りおり 三浦 園男
六十路代を事なく生きし喜びを廻れ右せし仕合せを追ふ 佐藤キヌ子
車窓より見えかくれする早春の高鍋の浜に白き船ゆく 高森 秀
日溜の窪みに群れ咲くおきざり草風の微きて花びら撫ずる 寺原八重子
人生に思案の末の神頼み三百六十段四つんばいの老 黒木 国作
直下型地震起こりし阪神の地獄の様をテレビ報ぜり 本多 茂雄
大地震に人の驕りを知らざる地球にやさしくなごといふまじ 橋口 録司
地因広げ拡大鏡手に探すなり被災地辿る孫子住む地区 植野 イセ
夫と共に曲げたる梅は窓近く雀きたりて老を遊ばす 黒木 久子
焼跡に遺骨をさがすは母らしき赤き瓦礫を素手で掘りいる 東村 吉市
時は嘉永白浜開田感状の三原翁碑前稲穂のゆるる 都甲 鶴男



地震による災害を想定して 防災訓練を実施

2月17日(金)
町と町消防団は、日向市消防本部と日向警察署の協力を得て防災訓練を実施しました。この訓練は先に発生した阪神大震災の教訓から、日向灘を震源とする地震により鈴峰園、牧水園、東郷病院が同時に災害を受けたことを想定して行なわれたもので、訓練に参加した消防団本部・1部・8部の団員と各施設の職員等は“人命優先”を基本に終始機敏な行動で真剣に取り組んでいました。

学校創立120周年を祝う 福瀬小学校

2月19日(日)
福瀬小学校では今年創立120周年を迎え、その大きな節目を祝う記念式典が同校体育館で行なわれました。会場には在校生・職員をはじめ父母や地区代表それに歴代校長ら約200人が出席し、それぞれが通った時代の思い出を語り合ったり、話を聞いたりしながら120年の歴史の重みを実感していました。福瀬小学校は明治8年に開校し、一番多かった昭和35年には児童数277人を数えたそうです。これまで同校を巣立った児童は今年度の卒業生を含めて2,249人となっています。



第2回 生涯学習・自治公民館大会 町総合文化センター

2月26日(日)
「いつでも どこでも 誰でも」が、学習できる環境づくりの推進と、活力に満ちた自治公民館づくりを目指して」のテーマで開かれた大会には、今年度各地域で、生涯学習の各教室や学級でそれぞれ活動してきた町民約500人が参加しました。開会行事では生涯学習としてこの一年間活動を続けてきた各学級・教室生の代表者16人一人ひとりに町長から修了証書が手渡されました。またその後に行なわれた事例発表では4人と1団体からこの1年間の学習経過や成果などが発表されました。



すてきな“出愛”を求めて... ねるとんパーティー

3月4日(土)~5日(日)
町内に住む独身男性と町内外に住む独身女性との素敵な縁をとりもとうと、3年前から町が開いている「COME TOGETHER IN 牧水」が今年も牧水公園で行なわれました。今年は男性26名、女性19名が参加し、一日目に開かれたパーティーでは食事とおしゃべりで早くも気の合ったカップルが数組見られ、その後のクイズやゲームでははじめて会った二人とは思えないような仲の良い場面もみられました。今年はいくつのカップルが誕生したのでしょうか…?





ちびっこギャラリー



☆☆ 東郷幼稚園 ☆☆☆



福瀬の 椎葉香ちゃん(5歳)

父：椎葉光男さん
母：裕子さん
○好きな遊びは何ですか？
ぬり絵
○好きな食べ物は？
いちご
○大きくなったら何になりたいですか？
おねえさん

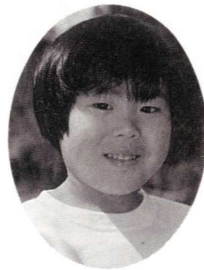

小野田の 黒木優ちゃん(5歳)
父：黒木 訓さん
母：八千代さん
○好きな遊びは何ですか？
すべり台
○好きな食べ物は？
ごはんとうめぼし
○大きくなったら何になりたいですか？
ケーキ屋さん

▼題「なわとびしているところ」

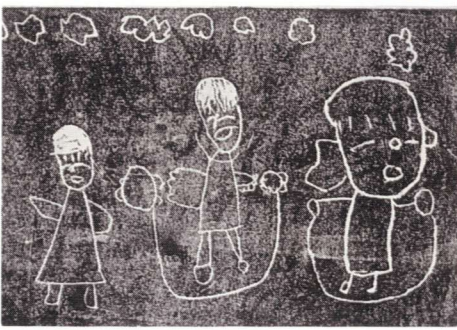

駐在所だよ

子供との「ふれあい」を大切に...

桜満開のこの季節は、子供さんが大きな希望に胸を膨らませて、真新しいランドセルを重そうにせおって登校する姿を見られるようになりま。そんな様子を見て「ガンバレ」と大きな声をかけたくなります。

中学生になると高校受験を、高校生になると更に大人へと近づく責任の重さを、みんなが感じていきます。

そんな中で、昨年「いじめ問題」が大きくクローズアップされました。

「いじめ問題」で宮崎県の警察に寄せられた相談件数は、平成四年から横ばいの状態です。しかし、まだまだ一人では解決出来なくて悩んでいる子供さん多いと思います。駐在所でも昨年以上に努力して、一人でも悩んでいる子供さんの相談相手になれるよう頑張りたいと思っています。

そこで子供さんのいるご家庭では...

少年相談

		受理数
少年	小学生	2
	中学生	59 (32)
	高校生	80 (32)
	大学生	3
	各種学校	3 (2)
	有職無職不祥計	20 (9) 29 (13) 23 (3) 219 (86)
保護者等	555 (304)	
合計	774 (390)	

(平成6年1月~12月)

*いじめ問題の相談受理件数ではありません。

相談内容

相談内容	受理数		
	少年	保護者	計
非行問題	5	71	76
学業・職場等	43	11	54
家庭問題	18	29	47
交友問題	87	26	113
健康問題	63	5	68
家出問題	2	413	415
その他	1		1
合計	219	555	774

(平成6年1月~12月)

— 文責 東郷駐在所久保正 —

① 自分の子供さんとの対話

横ばいの状態です。しかし、まだまだ一人では解決出来なくて悩んでいる子供さん多いと思います。駐在所でも昨年以上に努力して、一人でも悩んでいる子供さんの相談相手になれるよう頑張りたいと思っています。

そこで子供さんのいるご家庭では...

次に歯髄をとった歯を支えに使うときには歯がもろくなっているの、氷や飴玉など硬い食物は避けてください。ブリッジが入った日から何でも自由に食べられるわけはありません。

始めは上手に噛めているかどうか全く感覚的に分かりません。自由に噛めるようになるには二週間くらいかかるでしょう。また味も金属の味がしておいしく感じられませんが二三日もすると慣れると思います。

噛み合わせが高いようだけに入れたばかりだからとか、そのうち慣れるからと思っておき置いていると食べ物をつまみ砕くことができなればかりか、支えに使った歯の寿命を短くします。さらに進むと顎の関節の病気を引き起こす原因にもなります。噛み切れが悪かったり、食事がかみでできないと感じたら歯科医院でもう一度噛み合わせのチェックをしてください。



街の話題

トラクター耕競技大会で1位・2位を独占

2月10日県立農業大学校(高鍋)で開催されたトラクター耕競技大会に、本町の機械銀行受託者部会から4名の会員が参加し、ロータリー耕の部門に出場した田野の田中保雄さんが見事優勝を果たしました。また同部門に出場した迫野内の黒木作次郎さんも田中さんに続き第2位となり、県内の勝れたオペレーターが参加した中で本町から2名の、しかも1位・2位という高成績に町内の農業関係者らは大きな誇りとして二人の健闘を讃えていました。

なお優勝した田中さんは今年8月に栃木県で開かれる全国大会に出場することになりました。県代表として精一杯頑張ってきてください。



みんなの力で

きれいな選挙

明日へのいのちの言葉

今月で3回目を迎えた選挙特集、今回もQ&A形式を交えて解説します。さて、今年国民が初めて国政に参加するようになってから百五周年、大正十四年五月五日に二十五歳以上の男子による普通選挙法が確立されてから七〇周年、また、昭和二十年十二月十七日に、衆議院議員法が改正され、婦人に参政権が賦与されてから五〇周年に当たります。

Q3 陣中見舞として、酒一升を贈るのは差し支えないですか？
A 選挙運動に関し飲食物を提示する行為として、違反となる。

宮崎県議会議員選挙は

■告示 3月31日

■投票 4月9日

です

交通事故の発生状況

(2月末累計) (内は当月分)

死者	人身事故		物損事故	
	件数	死者	傷者	事故
全国	59 (33)	3 (1)	80 (50)	333 (175)
県内	0 (0)	0 (0)	0 (0)	3 (0)
	1 (1)	0 (0)	1 (1)	13 (5)
	0 (0)	0 (0)	0 (0)	4 (2)
	1 (1)	0 (0)	2 (2)	11 (7)
	0 (0)	0 (0)	0 (0)	3 (2)
	3 (2)	0 (0)	4 (3)	14 (7)
	10 (6)	0 (0)	16 (11)	60 (36)
	44 (23)	3 (1)	57 (33)	225 (116)

死者 全国一、五一六八
県内 二一人

表紙「牧水のうた」の解説

渡邊邦彦

この「うらうらと」の歌は、大正十一年(一九二二・三十七歳)の春、静岡県伊豆湯ヶ島温泉での作です。

牧水は少年時代から山桜が好きで山桜の花を詠んだ歌はたくさん多く、牧水自身「私は山桜の花を好む。すべての花のうち最もこれを愛する。」と言っていることは以前にも紹介したと思います。したがって初期の歌集にも山桜を詠んだ歌は各所で見られます。大正十一年時代、牧水は静岡県の香貫に住んでおり、伊豆温泉には時々行っています。

この「うらうらと」の歌はこの年の三月の末から四月初めにかけて湯ヶ島温泉に滞在している時の作で、「山ざくら」と題して一連二十三首の歌を詠んでいます。この湯ヶ島附近は溪から山にかけて山桜の大変多い所で、山桜の花の咲く頃になると毎年欠かさずに出かけて行ったようです。

ところで、この「うらうらと」の歌ですが、うらかな春の日差しを受け、けぶりあうように咲く山桜、その鮮やかな美しさを



を牧水は讃えています。山桜の歌の中でも秀歌といわれる「うす紅に葉はちはやく萌えいでて咲かむとすなり山桜花」もその時の作です。山桜は「東郷町の木」でもあり、この歌碑は町役場前の庭に建てられており、昭和六十年十月二十四日除幕。

お知らせ

インフォメーション

頌徳祭

▽日時 4月1日(土) 10時30分
▽場所 頌徳碑前

戦没者合同追悼式

▽日時 4月3日(月) 10時
▽場所 成願寺

納税組合長会

▽日時 4月20日(木) 10時
▽場所 町中央公民館(体育館)

区長・組合長合同会

▽日時 4月25日(火) 9時30分
▽場所 町中央公民館(体育館)

入園・入学式

▽4月1日(土) 山陰保育園
▽4月6日(木) 坪谷保育園
▽4月7日(金) 鶴野内保育園・寺迫幼稚園
中学校(美々津中学校含む)
▽4月10日(月) 小学校(田ノ原分校含む)
▽4月11日(火) 東郷幼稚園・坪谷幼稚園



日向保健所が
移転します

日向保健所は四月三日から、次のところに移転します。
○所在地 日向市大字日知屋 一〇九五番地一
○電話番号 ⑤2-5101(代)
○FAX番号 ⑤2-5104



手話講習会の
受講生を募集

東郷町手話サークルでは四月に町中央公民館で開講する手話講習会の受講生を募集しています。十八日から毎週火曜日の午後七時から九時まで。15歳以上ならだれでも受講できます。受講料三千円が必要です。

希望者は町社会福祉協議会の大野(電話六九二二一六)へ四月十日までに申し込んでください。なお、今回はこれまでに初級・中級を修了した人を対象として上級コースも開講します。

おすすめします!
スポーツ保険

スポーツ・文化・社会奉仕活動等を行なう五名以上のグループを対象として、往復途上も含めたグループ活動中の傷害事故及び賠償責任を負う事故を補償します。加入手続き及び内容についてお問い合わせは町教育委員会生涯教育係まで。

加入区分・掛金・補償額

区分	対象となる団体	掛金 (1人年額)	傷害保険 (保険金額)			賠償責任 補償 (限度額)	共済 見舞金
			死亡 後遺障害	入院 (日額)	通院 (日額)		
種	A ●子どものグループ (中学生以下) ●文化・社会奉仕活動 (高校生以上)	400円	2,000万円	4,000円	1,500円	対人賠償 1人 1億円 1事故 5億円 (免責1,000円) 対物賠償 500万円 (免責1,000円)	突然死および 日射病、 熱射病による 死亡 120万円
	B ●老人クラブ団体 (60歳以上)	600円	500万円	1,800円	1,000円		
	C ●成人のスポーツ (高校生以上)	1,300円	2,000万円	4,000円	1,500円		

図書室からのお知らせ

町総合文化センター内にある図書室は四月から第一・第三土曜日がお休みとなります。

心配ごと相談

▽日時 4月18日(火) 9時~15時
▽場所 林業研修館

行政相談

▽日時 4月19日(水) 9時~15時
▽場所 役場二階会議室

今月の古紙回収日

▽日時 4月24日(月) 9時~11時
▽場所 役場職員駐車場横

国民健康保険税 一期
軽自動車税 全期

※軽自動車を取得・廃車したときは必ず申告しましょう。



忌明けとして、つぎの方から町社会福祉協議会へ社会福祉のための善意が寄せられました。厚くお礼申し上げます。
◎鶴野内の渦元春夫さんから(3月6日までに受付した分)
(マツエさん・87歳ご逝去)

◎羽坂の中村ケサヨシさんから(繁見さん・81歳ご逝去)

◎下渡川の山床勝徳さんから(ブンさん・82歳ご逝去)

◎福瀬の岩田弘さんから(房繁さん・91歳ご逝去)

◎福瀬の糸平孝夫さんから(幸子さん・70歳ご逝去)

◎八重原の田村シンさんから(厚士さん・94歳ご逝去)

一般寄付

福瀬の小林和代さんから快気祝として町社会福祉協議会へ善意が寄せられました。ありがとうございます。

戸籍だよ

(二月届出分)

出生 おめでと	
赤ちゃんの氏名	保護者名
中井慎也	泉
海野佳奈子	直
住所	
羽坂	寺迫

結婚 おめでと	
氏名	住所
又江原裕喜夫	日向市
(直野彰子)	福瀬

死亡 ご冥福を祈ります		
氏名	年齢	住所
中村繁見	81歳	羽坂
渦元マツエ	87歳	小野田
山床ブン	82歳	下渡川
岩田房繁	91歳	福瀬
田村厚士	94歳	八重原
糸平幸子	70歳	福瀬