



ふるさとの 日向の山の 荒溪の
流れ清うして 鮎多く棲みき
牧水

交通ルールを守ります

春の全国交通安全運動の一環として、越表小学校では交通安全教室が行われました。

この日児童たちは、歩行や自転車での横断歩道の正しい渡り方などについて指導を受けましたが、指導員から注意の不足している点や誤った動作などを指摘されると、最初はとまどいながらも正しい交通ルールが守れるよう一生懸命取り組んでいました。

今年に入って本町では交通事故が多発しています。交通ルールを守って、安全運転に心がけましょう。

まちのうごき

人口	5,336人(24)
男	2,492人(11)
女	2,844人(13)
世帯数	1,732戸(15)

平成11年5月1日現在
()は対前月比



東郷町史

を刊行

町制施行30周年を記念して、「東郷町史」全二巻(通史編・別編「郷土事典」)全2千頁が刊行されました。

この「東郷町史」は、町内在住者を中心に町にゆかりのある方々など延二十一人で執筆されており、全巻の特色としては、町内十二区全ての町史を漏れなく掲載し紹介しています。

今月号では、その刊行されたばかりの「東郷町史」の概要についてみなさんにご紹介します。

◎通史編の特色(序編の十二区の概観から考古・現代にいたる町の歴史を紹介している)

【考古分野】最近の発掘成果から本町のルーツを紹介。

【中世】熊野信仰の影響について紹介。

【近世】山陰百姓一揆をめぐって、その影響の大きさと一揆そのものの事実についてさらに詳しく検証。また、町の象徴である冠岳とその冠岳にある修験道の研究の必要性などの今後の

問題提起もされている。

【近現代】「行政」から「財政」「議会」「選挙」等の章を独立させ、紹介している。

「議会」では明治以降の町村制の主要問題について、議会がどのように対応してきたかを述べている。

「産業」では農林業について特に詳細に紹介されている。まず、林業については県北山林に特徴的な山とその後消長、山分け以後の個人団体の林業経営の問題点にふれ、今後の林業経営のあり方を示唆する。農業面では昭和四十年〜五十年代の国の農政の行き詰まりが本町にも波及し、パイロット事業の行き詰まりなど、苦悩する姿が紹介されている。

◎別編(郷土事典)

構成は、1 年表、2 戦争のつめあと、3 人事、4 郷土の人、5 民俗、6 文化財、7 宗教、8 基本資料の紹介の八編に分けられる。

「年表」では、通史年表のほか町の主要出来事である山陰組百姓逃散一揆の詳しい年表、若山牧水の生涯の年表、それに町内各学校の概要を紹介している。

「戦争のつめあと」では、明治〜昭和の戦没者名簿を載せるとともに、特に太平洋戦争では、町内各戸から一人平均で出征し、三戸に一人が戦死しているといった統計や戦争とは縁の薄いと思われるこの山村にとって、この戦争が如何に過酷で非常なものであったかが紹介されている。

「郷土の人」では、若山牧水から高森文夫(元東郷町長)にいたる詩歌面での文化の脈の確かさを知ることができる。甲斐千代麿の歌、「牧水の村に生まれて水の門に老いゆく君なり吾なり」など、その文化を物語る詩なども紹介されている。

「文化財」では、六観音板絵をはじめいまだに目の見えない多くの文化財を紹介している。

東郷町史の購入方法

・町内者(東郷町民)
一セットで二千円(二世帯一セットまでに限る。ただし、二セット以上購入される場合は、二セット目から三千円になります。)

・町外者
一セットで五千元
※東郷町史についておたずねになりたいことがありましたら、町教育委員会事務局までお問い合わせください。
☎(0982)69-3909



▲東郷町史 全二巻(通史編・別編「郷土事典」)

宮崎ウッドテクノ(株) 稼働開始 4月26日に 竣工式

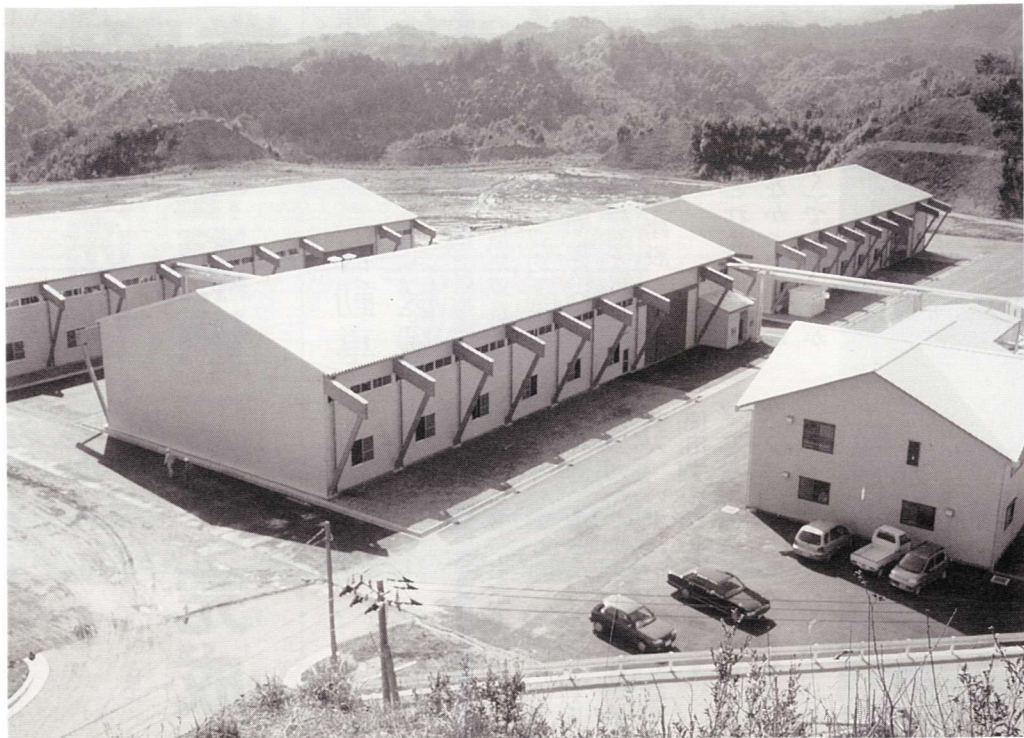

▲平成11年3月に完成した大断面集成材工場(山陰宇桑木田)



▲竣工式の様子

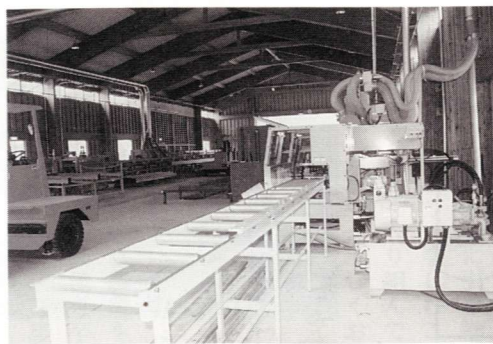

▲工場内の様子

第3セクターとして田野の長迫団地に建設が進んでいた宮崎ウッドテクノ株式会社(代表取締役 間瀬英男)が平成11年3月に完成、4月26日に関係者など100名が参加して竣工式を行いました。

竣工式では間瀬英男ウッドテクノ(株)社長のあいさつの後、宮崎県林務部長の榊野制夫氏が「最新鋭の大断面集成材工場が整備されたことで、地域の振興や今後増大する県産スギ中材材の需要拡大に大きく貢献するものと大いに期待しています」と祝辞を述べられました。

続いて関係市町村長を代表して本町の小林理教町長も「長年

の願望がようやく実現、これにより耳川林業地域をはじめ、本県スギ資源の消費拡大と木材産業の振興につながることを期待します」と祝辞を述べました。
今回、完成した工場は総工費7億5600万円(建物及び附属施設3億6400万円)で、今後の主な事業内容としては木材の大断面集成材を行うほか、建築用木材加工品の製造販売、建築用金物の販売、建築工事の請負等も行っていくということです。

宮崎ウッドテクノ(株)会社概要

・設立	平成9年11月4日
・資本金	6,400万円
・代表者	代表取締役 間瀬英男
・所在地	東郷町大字山陰桑木田914番地1
・株主	東郷町、日向市、門川町ほか入郷5村、愛知木材(株)、斉藤木材工業(株)、小松産業(株)、宮崎県森林組合連合会、耳川林業事業協同組合、(株)オフィス・エス・ワン
・事業内容	建築用木材加工品の製造及び販売、建築工事の請負、建築用金物の販売

移動通信施設 福瀬地区に完成

携帯電話・自動車電話の 通話エリア(区域)が広がりました。

平成10年度電気通信格差是正事業で新たに総事業費約1億円をかけて、福瀬の広瀬地区(町道山ノ口〜福瀬大橋線沿)に移動通信施設用鉄塔を建設しました。

これにより、これまで携帯電話等使用のできなかった福瀬地区(一部組合除く)で今年4月か

ら新たに携帯電話等の使用が可能となりました。

今回の事業にはNTTドコモ、九州セルラーの2社が事業参加、いずれかの機種であれば使用することができます。

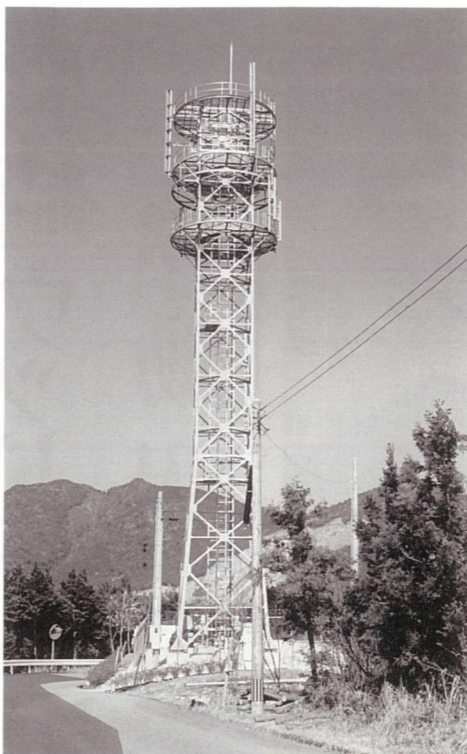

福瀬地区に完成した移動通信用鉄塔

農業×夢＝認定農業者 18

黒木 和彦 さん (寺 迫)



また、出荷方法については契約出荷体制を導入、規格を導入、特に糖度で単価がランク分けされるので、品質向上・保持についてはいつも厳しく管理し、高値で取り引きしても力しています。今後につい

○現況と今後の経営

現在は、ハウストマトとプロイラー生産の複合経営を行っています。作業体系としては自分がハウストマトを管理して、両親がプロイラーを管理しています。

まず、トマト栽培については、38アールの耕作面積に常時1名の雇用を入れて取り組んでいます。労働力等省力化を図るため、器材を導入したり、コンピュータによる栽培管理を行うなど近代的な栽培技術を積極的に取り入れています。

では、規模を拡大するとともに企業的な手法で経営を行いたいと考えていますが、何よりも「トマトの味では誰にも負けない」と自信が持てるような経営者になりたいと考えています。今後一人の農業経営者として皆さんと共に頑張り、また魅力ある仕事を後継者に引き継ぐことができるよう、楽しむことも忘れることなく取り組んでいきますのでどうぞよろしくお願ひします。

農業経営改善支援センター 専任職員の一瞥

農業を手伝っていた頃(中学二年生)から、将来は農業をやりたいと夢を持ち、高校を卒業すると同時に就職し、現在施設園芸(ハウストマト)38アールを経営している黒木和彦さんです。父親の福義さんは昭和47年よりプロイラーが東郷町内で飼育されるようになった最初の導入者で、現在2万5千羽(7棟)を夫婦二人でやっております。和彦さんは、昭和63年から施設園芸を始め、現在は常時雇用1名(多忙時は臨時雇用3名)で38アールのハウストマトの経営に取り組んでいます。トマトの栽培は、糖度を高めるため灌水等を制限するやり方

- ### 畜産だより
- 5月期子牛郡共進会が開催されました。本町から7頭出品しています。成績については次のとおりです。
- 東臼杵郡市共進会**
- ▲雌の部
 - 坪谷 矢野 清 式等賞
 - 羽坂 きよふく号 式等賞
 - 福瀬 かつふく6号 参等賞
 - しずふく号 参等賞
 - ▲去勢の部
 - 羽坂 福永マスマミ 志等賞
 - 田野 稲田継男 式等賞
 - 政福号 式等賞
 - 坪谷 海野菅也 式等賞
 - 隆晴号 式等賞
 - 団体成績 8位
- 児湯郡市共進会**
- ▲雌の部
 - 寺迫 黒木萬好 式等賞
 - ひろたか号 式等賞



ないないづくしていこう 甲斐けんじ



宮崎県知事選挙 平成11年7月18日(日) 投票

最近の宮崎県知事選挙の投票率

執行年	男	女	計
平成7年	74.1%	77.2%	75.8%
平成3年	70.5%	76.2%	73.5%
昭和62年	75.8%	79.3%	77.6%
昭和59年	63.8%	64.0%	63.9%

任期満了にともなう宮崎県知事選挙が平成11年7月1日(木)告示の同7月18日(日)投票で執行されることになりました。私たちの将来につながる大切な選挙です。棄権することなく必ず投票に行きましょう。



▲ 昨年の参議院議員選挙の様子

なお、宮崎県知事選挙についてお尋ねになりたいことなどありましたら、町選挙管理委員会事務局までお問い合わせください。(TEL0982-6913900)

町に100万円を寄付

4月28日(水)

福岡県在住の岩田晃佳さん(有限会社岩田屋エージェンシー代表取締役)からこのほど町に対し100万円の寄付がありました。

岩田さんは、父の義人さん(延岡市在住:同社会長)が中学生の頃まで小野田地区に住んでいたということで、お世話になったふるさとのために役立ててほしいとの思いで寄付されたものです。

この日は義人さんが直接役場を訪れ、町長に寄付金を渡された後、当時の思い出などを懐かしそうに話しておられました。

町では寄付金は教育文化の振興に役立てたいと予定しています。



1万人を超える観光客

4/29~5/5 『物産センター詩季彩・牧水公園』

4月15日のオープン後、初めての大型連休を迎えた物産センター『詩季彩』には、期間中好天にも恵まれた関係で、約8千人の観光客が訪れました。

その中でもふるさと市場、アイスクリーム販売所が好評で、特にアイスクリームの販売所では長蛇の列ができるほどの盛況ぶりでした。

また、フラワーフェスタのサテライト会場でもあり、つつじの花が一番の見頃となった牧水公園にも多くの観光客が訪れ、公園内のあちこちで弁当を広げる家族連れの姿が見られました。

大型連休期間中の牧水公園の人は約3千人、物産センター詩季彩と併せ合計1万人を超える人たちが本町を訪れました。



長寿学園入学式

5月6日(木)

長寿学園『山ざくら花学園』の平成11年度~12年度の園生27人の入学式がこのほど行われました。

入学式では、学園長の都甲欣一教育長が「健康に留意し、園生同士で友好を深めながら精力的に多くのことを学んで下さい」とあいさつをしました。

このあと、入学生を代表して福瀬の木村喜一さんが誓いのことばを述べて入学式を締めくくりました。

山ざくら花学園では、今後、月2回のペースで学習課程をこなしていくということです。



第37回宮崎県 身体障害者スポーツ大会

5月9日(日)

身体障害者がスポーツを通じて、機能の回復と体力の維持増進を図ることなどを目的とした第37回宮崎県身体障害者スポーツ大会が宮崎市木花の総合運動公園陸上競技場などで開催されました。

本町からも4人の選手が大会に出場、全員が入賞するというすばらしい成績を収めました。

結果は次のとおりです。
男子ハンドボール投げ(部門別第2組) 小林貞義 第3位
男子ソフトボール投げ(部門別第2組) 宮田孝茂 第1位
女子100m(部門別) 山本登記子 第2位
女子立幅跳び(部門別) 寺原初子 第1位



Te Aka Kumara

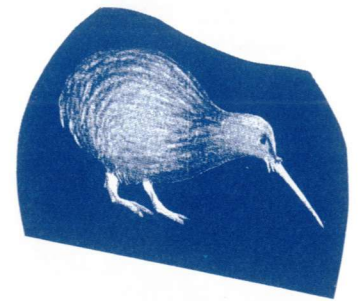

日本人の挨拶

私が最初、日本に来た時、日本人の挨拶はとても面白いと思うと同時に外国人の方々より挨拶が好きなんだなと思いました。

このことは悪いことではないと思うのですが、日本人は私が思った以上に挨拶をする機会が多いことに、ちょっと驚きました。

日本の、挨拶には、三つの種類があると思います。その一つは、日本人がよくする形式的な挨拶です。この挨拶は、よく会議や行事などが始まる前に行なわれます。こういう挨拶をよく聞く機会がありますが、どうも慣れることができません。

ニュージーランドでも挨拶は重要なことですが、日本と比べるととても簡単なものです。

会議の前などに知り合いの人がいると、言いまわしは違うものの同じような内容の挨拶を繰り返します。こんなことでは、挨拶だけで会議の大部分を占めてしまいます。

そして、二つめの挨拶ですが、教育委員会ではこの挨拶を見る機会がよくあります。新年になると、よくいろいろな会社から課長や部長や主任などが来て名刺を渡して挨拶をします。いわゆる挨拶回りなのでしょうが、こういう挨拶は相手がいなくても、名刺を机の上に置いて帰ります。私は東郷町にいた八ヶ月間だけで同じ人の名刺を7枚ももらいました。挨拶したい気持ちは分かりますが、何か名刺も時間ももつたいないと思います。ニュージーランドの場合、挨拶回りの代わりに会社がラジオとか新聞などを使って広告します。

最後に三つめの挨拶についてですが、私自身、この挨拶が一番面白いと思いました。例えば、皆さんはスーパーに行くと知り合いが居たら何と挨拶しますが、多分多くの方が「お買い物？」と言うと思います。どう考えても当たり前のことを聞いています。これはスーパーだけじゃなくて、日本人はどうも当たり前のことを使って挨拶することがあります。

もう一つの例をあげると、何週間か前に私は、サーフィンをするつもりで海に行きました。そして、ウエットスーツに着替えてサーフボードを持って海に入ろうとした時に友達に会いました。その時、私の友達は何と挨拶したと思いますか？

彼は、「今から入るの？」と挨拶してきました。私もこれにはとてもおかしくて思わず笑ってしまいました。

こういう挨拶は、悪いことではないと思いますが、ニュージーランドではあり得ない挨拶なのでとても不思議です。もちろん、挨拶をしないよりしたほうが良いと私も思います。

最後に外国人として日本人の会議前の挨拶がもう少し短かったら非常に嬉しいのですが、そうもいかないようです。

しかしこのような文化の違いがなくなってしまうのも面白くないのでしょうか。

短歌 尾鈴短歌会

山深き市房ダムに噴きあぐる
高き噴水を虹の彩る
三浦園男

松杉の林を超えて咲く桜
冠山に春の闌けたり
木村富貴子

名に聞きし奥日向路の明日の旅
老いの心の弾み眠れず
黒木ヒサ

あと三日あと一日と迫りくる
孫の門出が夫には怪びし
佐藤キヌ子

介護疲れを気づかふ友に勧められ
伴ひし施設に妻の馴染まず
本多成雄

花冷えに新芽萌え出づ紅ばらは
すでにさわるなる花芽を抱く
寺原八重子

小雨降る湖岸の桜は風情あり
心に残るひと目とならむ
橋口忠孝

踏み入れば天井低き広き部屋
鶴富の館に時早くすく
小山貞代

相談日に心のケアを求むるか
寡婦に保健婦の言葉のやさし
岩木幸美

桜散りし冠山はみどり濃く
杉の新芽の縞模様美し
岩木富子

根を岩を掴みて尾鈴登りゆく
山鳥の声空突きて行く
戸敷裕子

母の無き孫に送らむ生薑の苗
休み休み植え終りたり
佐藤鈴子

吟行会に若葉は風に匂ひつつ
パスは水上の峠越えゆく
木村秋男

後継者意見聞く会集まりし
若きは過疎の足枷を負ふ
東村吉市

CTの検査受くると待つ廊下に
吾が偏頭痛やや収まりぬ
高野美智夫



ちびっこギャラリー

☆☆ 鶴野内保育園 ☆☆☆

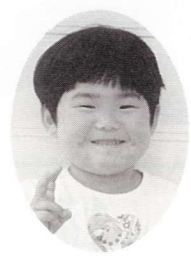

福瀬 下村の
長池玲美菜さん(3歳)

父：長池公一さん
母：寿代さん

○好きな食べ物は何ですか？
ピーマン

○好きな遊びは何ですか？
ブランコ

○大きくなったら何になりたいですか。
キューティーハニー

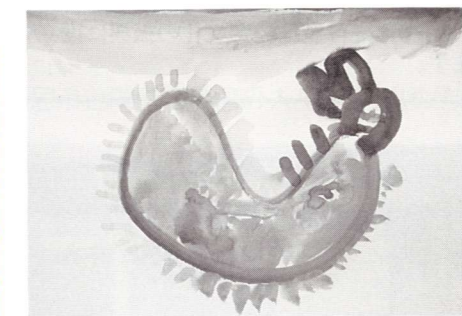

▲かぶと虫の幼虫

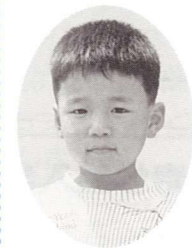

田野 稲葉野の
谷口元樹くん(6歳)

父：谷口 覚 さん
母： 加奈枝さん

○好きな食べ物は何ですか？
ぶどう ゼリー

○好きな遊びは何ですか？
ビーストウォーズゴっこ

○大きくなったら何になりたいですか。
虫取り



▶お父さんのかお

街の話題

耳川漁協がうなぎを放流

4月23日(金)

耳川漁業協同組合(会長池田保さん)では、今年もうなぎ52Kg(約5200匹)を耳川・坪谷川(支流含)など町内4カ所に放流しました。

この日はあいにく雨天の中での放流となりましたが、各放流ポイントで、組合員の人たちは手際よく、うなぎを放流していました。

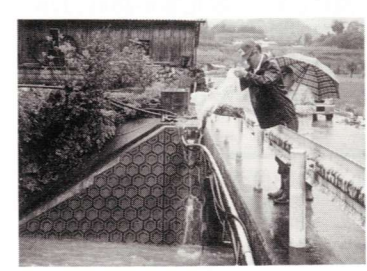

▲うなぎの放流の様子

駐在所だより

入郷地区の交通事故 東郷町では41件発生

(4月末現在)

本年1月から4月末までの入郷地区の交通事故発生状況は、別表のとおりで、東郷町内では人身事故が7件、物損事故が34件発生しています。

これを昨年の発生状況と比較してみると物損事故はほぼ同数ですが、人身事故が6件増加しています。このように本年は、東郷町で人身事故が大幅に増加しておりますが、これもほんのちよつとした油断から事故になっているのがほとんどです。

また、日向警察管内の交通事故は、平成11年4月29日現在で、人身事故発生103件、死者4名、負傷者129名となっており、昨年比で発生で17件、死者で3名、負傷者で33名の増加となっております。負傷者で33名の増加傾向にあり、全面的に大幅な増加傾向にあります。

- ①安全速度を必ず守る。
- ②カーブの手前ではスピードを

郡内の事故発生状況

町名	人身	死者	重傷	軽傷	物損
東郷町	7	0	0	8	34
南郷村	2	0	0	2	11
西郷村	1	0	4	1	15
北郷村	0	0	0	0	3
諸塚村	1	0	0	2	10
椎葉村	1	0	1	1	11
合計	12	0	5	14	84

- ③交差点では必ず安全を確認する。
- ④一時停止で横断歩行者の安全を守る。
- ⑤飲酒運転は絶対に行わない。などを実行するとともに、特に雨の日はいつもとよりさらにスピードを落とすとして安全運転をお願いします。

町交通指導員に 井上敬治さんを任命

(小野田)を任命



5月1日付で、本町交通指導員に小野田の井上敬治さんを任命しました。

長寿社会対策パイロット地区 指定を受ける(平成11年度)

本町は今年も宮崎県警察が推進している「長寿社会対策パイロット地区」に指定されました。この「長寿社会対策パイロット地区」設定の趣旨は、高齢化が進んでいる地区を指定し、警察が関係機関と協力して高齢者の保護の推進と社会参加活動の促進を図ることにより、地域社会の安全確保に寄与するということです。

東郷町では昨年「住みよい長寿社会をめざす」「東郷町パイロット地区推進協議会」が設立されており、本年度の地区指定書の交付式が去る4月20日に東郷町役場で実施され、日向警察署長から推進協議会会長(東郷町長)に対して指定書が交付さ



▲指定書の交付式

今回の長寿社会対策パイロット地区指定を機会に、さらに高齢者の保護や社会参加活動を中心とした各種行事など実施されることとなりますが、さらに高齢者が安全で安心して住める東郷町を築くために町民のみなさんの御協力をお願いします。

年金積立金還元融資 事業のお知らせ

平成10年度の厚生年金・国民年金積立金還元融資事業で、八重原地区の簡易水道施設の整備と、町国保病院のレントゲン装置及びオートプロセッサ(自動現像機)を購入しましたのでお知らせします。

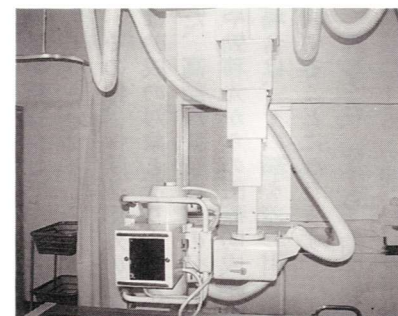

▲町国保病院にあるレントゲン装置

介護保険制度解説⑩

第2号被保険者(40歳~64歳)の保険料

第1号被保険者(65歳以上)の算定方法とは違い、加入している医療保険の算定方法に基づいて決まります。

●被用者医療保険(健康保険・船員保険・共済組合)に加入している場合

各被用者医療保険の医療保険料の算定ルールにより、「月収」に定率をかけた金額が保険料になります。つまり、保険料は給料に応じて、高くなったり低くなったりします。また、保険料は事業主と折半で負担しあうことになっていますので、実際には算定された金額の半分の給料から天引きされることになります。

なお、専業主婦などの40歳以上の被扶養者には、直接の保険料の負担はありません。これは、被保険者であるサラリーマン全体で、被扶養者の保険料相当分を負担することになっているためです。

■サラリーマン個人が支払う保険料の目安

大企業のサラリーマン(組合健保)	月額1700円
中小企業のサラリーマン(政府管掌健保)	月額1300円

●国民健康保険に加入している場合

各市町村の国民健康保険料(税)の算定ルールにより、所得や資産などに応じて、保険料が設定されます。つまり、所得や資産に応じて、保険料は高くなったり低くなったりします。また、保険料の半額の国庫負担がありますので、実際に支払うのは算定された金額の半分の国民健康保険料(税)と一緒に支払うことになります。

なお、世帯主が、40歳~64歳の世帯員分を納付することになります。

■自営業などを営む人が支払う保険料の目安

自営業者(国保)	月額1200円
----------	---------

※保険料は1995年度の価格です。

表紙「牧水のうた」の解説

ふるさとの日向の山の荒溪の流れ清うして 鮎多く棲みき

東郷町鶴野内地区から坪谷及び南郷村方面に向かう国道四六号線に東郷大橋が架かっていますが、現在建設中の「道の駅」側の欄干の手に設置されています。この歌が刻まれているのは、橋の竣工は昭和六十三年十月

牧水生家の前を流れる坪谷川には鮎が多く棲んでいたと言われています。現在、宮崎県教育研

都甲欣一

この歌は昭和二年、牧水が四十二歳(死の前年)にあたるのときに詠んだもので、人生の終わりにあたって、ふるさとの川で鮎つりを楽しんだ少年時代をなつかしく思いおこしての作品であります。(東郷町内歌碑めぐり)



お知らせ インフォメーション

公民館対抗 バレーボール大会

▽日時 6月20日(日)、8時開会
▽場所 町中央公民館ほか
※町婦協バレーボール大会を兼ねる

町消防操法大会

▽日時 6月27日(日)
午前8時半開会
▽場所 牧水公園駐車場

母子家庭医療費 助成制度

母子家庭であつて、20歳未満の児童を扶養している配偶者のない母親、及び18歳に達した日が属する年度の年度末までの児童を対象に、病院または歯科で医療費を支払った場合、その一部を町が助成します。
詳しくは、やすらぎ館保健福祉課福祉係までご相談ください。

乳幼児医療費助成制度

満4歳になる月までの乳幼児に対して医療費の助成を行っています。
詳しくは、やすらぎ館保健福祉課福祉係までご相談ください。

▽助成対象 入院または入院外、歯科診療です。

▽助成額 一ヶ月の保険療養費全額です。

▽申請方法 医療機関、調剤薬

局で申請書に証明をもらい提出して下さい。

その他、保険適用外の医療費は助成の対象となりません。また、高額療養費などの公的助成や勤務先からの医療助成がある場合は、その額を差し引いて助成することになります。

詳しくは、やすらぎ館保健福祉課福祉係までお問い合わせ下さい。

児童手当

児童を養育している人に手当てを支給することにより、家庭における生活の安定と児童の健全な育成及び資質の向上を目的としたものです。

☆児童手当を受給できるのは

3歳未満の児童を養育している人で、前年(1月から5月までは前々年)の所得が一定額未満の場合に受けられます。

☆請求の方法は

児童手当認定請求書を役場に提出しなければなりません。支給は認定請求をした日の属する月の翌月分からとなります。

☆児童手当現況届とは

現在受給されている方が、毎年六月中旬に提出する必要があります。この届は、毎年6月1日における状況を記載し、児童手当を引き続き受給する要件があるかどうか確認するためのものです。この届けの提出がないと6月分以降の手当てが受けられなくなり、詳しくは役場住民課までお問い合わせください。

【受験資格】
昭和53年4月2日(郵政区分は昭和49年4月2日、税務区分は昭和54年4月2日)〜昭和57年4月1日生まれの者。

【申込受付機関】
平成11年6月23日(水)〜平成11年6月30日(水)
【第1次試験日】
平成11年9月5日(日)

【問い合わせ先】
人事院九州事務局第2課試験係
〒812-0013 福岡市博多区博多駅東2-11-1
TEL 092-431-817

【申込用紙の請求方法】
郵便で請求する場合は、角形2号の封筒に100円切手を貼った宛先(郵便番号も)明記の返信用封筒を同封し、表の封筒に『Ⅲ種請求』と朱書きして、問い合わせ先まで送付して下さい。

【申込用紙の請求方法】
郵便で請求する場合は、角形2号の封筒に100円切手を貼った宛先(郵便番号も)明記の返信用封筒を同封し、表の封筒に『Ⅲ種請求』と朱書きして、問い合わせ先まで送付して下さい。

【申込用紙の請求方法】
郵便で請求する場合は、角形2号の封筒に100円切手を貼った宛先(郵便番号も)明記の返信用封筒を同封し、表の封筒に『Ⅲ種請求』と朱書きして、問い合わせ先まで送付して下さい。

【申込用紙の請求方法】
郵便で請求する場合は、角形2号の封筒に100円切手を貼った宛先(郵便番号も)明記の返信用封筒を同封し、表の封筒に『Ⅲ種請求』と朱書きして、問い合わせ先まで送付して下さい。

【申込用紙の請求方法】
郵便で請求する場合は、角形2号の封筒に100円切手を貼った宛先(郵便番号も)明記の返信用封筒を同封し、表の封筒に『Ⅲ種請求』と朱書きして、問い合わせ先まで送付して下さい。

細島灯台一般公開

7月20日は国民の祝日「海の日」ですが、これを記念して第十管区海上保安本部細島港路標識事務所では、日向市細島の「灯台等の施設を7月20日(月)午前10時から午後4時まで、一般公開します。

灯台までの交通手段は自家用車、市内バス等が利用できます。

▽自家用車 馬ヶ背駐車場より徒歩4分
▽市内バス 東細島バス停より約1km



図書
だより

新刊案内

☆三国志 北方謙三著

☆いじめない いじめられない いじめさせない
アグネス・チャン著

☆図解 やさしい花づくり入門
この他たくさん本を揃えています。町立図書館から本を借りることができます。是非ご利用下さい。

行政相談

▽日時 6月14日(月)9時〜15時

▽場所 林業研修館

心配ごと相談

▽日時 6月15日(火)9時〜15時

▽場所 林業研修館

今月の納税
町県民税 一期
国民健康保険税 二期



忌明けとして、次の方から町社会福祉協議会へ社会福祉のための善意が寄せられました。厚くお礼申し上げます。

「5月6日までに受付した分」
鶴野内の山本和利さんから(勇太郎さん・77歳逝去)

◎日向市の森谷太三男さんから(松田梅子さん・74歳逝去)

一般寄付

追野内の吉田稲穂さん、黒木信代さん、田野の黒田忠義さんから快気祝いとして社会福祉協議会へ善意が寄せられました。ありがとうございます。

戸籍だより

(四月届出分)

婚姻 お幸せに

氏名	住所
(中) 黒木道史	日向市
(黒) 黒木ユミ	小野田

死亡 ご冥福を祈ります

氏名	年齢	住所
松田梅子	74歳	小野田