



山かげに流れすみたるみなかみの
静けきさまを おもひこそすれ

牧水

暑さも忘れて

仲深公民館では、毎年恒例の納涼盆踊り大会が8月15日(日)に行われました。

この日は、区民を中心に盆休みを利用して帰省中の同区出身者等約200人が参加。

イタゴ口踊りや扇踊りなど約2時間にわたって楽しみました。会場では地元青年団による焼鳥や焼きそば、かき氷などもふるまわれていましたが、最後まで休む間もない盛況ぶりでした。

まちの
うごき

人口 5,333人(△6)
男 2,497人(△1)
女 2,836人(△5)
世帯数 1,740戸 (2)

平成11年8月1日現在
() は対前月比



いざという時の避難場所 家族全員わかっていますか!?

9月1日は防災の日

阪神・淡路大震災の教訓を生かして～

災害は、いつどこで起こるか全く予測できません。だからこそ、身の安全を守るために、日頃からその備えを心がけておきたいものです。

もう一度地震が起きる前の備えを中心に、わたしたち一人ひとりができる防災行動について考えてみましょう。

家具が凶器に！ 家が無事でも食器棚やテレビ、冷蔵庫が命取りになる

阪神・淡路大震災で震度7を記録した地域では、住宅の全半壊をまぬがれたものの、全体の約6割の家で家具が転倒し、部屋全体に散乱したとのデータが残っています。建物が無事でも、転倒した家具の下敷きになってケガをしたり、室内が散乱状態のために火災から逃げ遅れたりしてしまうなど居住者の被害も大きくなるのです。

無事に避難するためには、まず、室内に安全スペースを確保することが第一です。そのために家具は必ず固定するようにしましょう。

阪神淡路大震災をはじめ、本町でこれまで発生した災害を教訓に見直しが進められていた『東郷町地域防災計画』が今年3月に完成、去る7月から8月にかけて本町に襲来した台風時には、あらゆる場面でその防災計画にのっとった防災対策がとられました。これからの時期、引き続き台風の襲来等が心配されますので、もう一度、防災対策は万全かどうか家族で話し合うとともに十分な備えをしておくように心がけましょう。

最後に町の地域防災計画では災害の避難施設が下表のとおり定められています。危険が迫る前に消防団員の指示等に従って早めに避難しましょう。災害の状況によっては避難施設が使えないこともありますのでご注意ください。

町内の避難施設

地区	避難施設	地区	避難施設	地区	避難施設
寺 迫	寺 迫 小 学 校	小 野 田	小 野 田 公 民 館	坪 谷	坪 谷 公 民 館
〃	寺 迫 地 区 町 民 体 育 館	又 江 野	東 郷 幼 稚 園	〃	坪 谷 小 学 校
〃	寺 迫 幼 稚 園	鶴 野 内	鶴 野 内 コ ミ ュ ニ テ ィ ー セ ン タ ー	坪 谷 仲 深	坪 谷 中 学 校
長 崎	長 崎 集 会 所	〃	東 郷 小 学 校	坪 谷	も と 坪 谷 幼 稚 園
福 瀬	福 瀬 公 民 館	〃	東 郷 中 学 校	〃	坪 谷 保 育 園
〃	福 瀬 小 学 校	〃	鶴 野 内 保 育 園	〃	ふ る さ と の 家
広 瀬	広 瀬 生 活 改 善 セ ン タ ー	八 重 原	八 重 原 公 民 館	越 表	越 表 小 学 校
中 野 原、出 口	中 野 原 地 区 営 農 研 修 セ ン タ ー	迫 野 内	迫 野 内 公 民 館	〃	越 表 地 区 体 育 館
小 野 田	総 合 文 化 セ ン タ ー	田 野	田 野 公 民 館	〃	越 表 生 活 改 善 セ ン タ ー
〃	中 央 公 民 館	羽 坂	羽 坂 生 活 改 善 セ ン タ ー	下 渡 川	下 渡 川 地 区 集 会 施 設
〃	林 業 研 修 館	仲 深	仲 深 公 民 館		合 計 32 箇 所



▲河川の増水で決壊した接岸道路



▲台風で裏山が崩れ倉庫に土砂が押し寄せた

7月後半から8月前半にかけて、本町に相次いで台風が襲来し、道路や林道をはじめ、農産物などに大きな被害が出ました。台風5号（7月26日～27日未明）では、それまでに降り続いた雨の影響と台風が九州近海で停滞、長時間にわたって強い雨が降ったために耳川及び坪谷川の水位が上昇。福瀬の広瀬地区では河川の水位が堤防を超えたため、26日の午後10時35分避難勧告が出されました。

また、福瀬の中野原地区では山田建設下の国道327号線が河川の増水で冠水し一時通行止めとなつたほか、小野田地区でも三郎建設下で耳川の水位が堤防近くにまで上がり、一部住民が自主避難するなど不安な一夜を過ごしました。

その後襲来した台風6号、8号では、大きな被害こそありませんでしたが、一部裏山が崩壊する恐れがあったため1世帯（5人）に避難指示（台風8号時）が出されました。

これら台風の影響で最も大きな被害を受けたのは、収穫を目前に控えていた早期水稲などの農産物で、被害総額は約3千3百万円にも及びました。

台風（5号・6号・8号）襲来!! 農産物に大きな被害

★あなたのまわりであったホットな話題をお知らせください <総務課情報係 ☎ 3900 (14) まで>

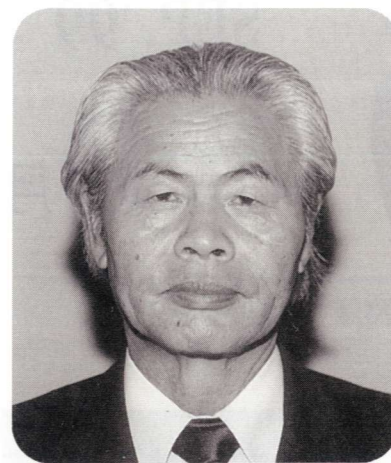

副議長の田代忠孝氏



議長に選任された寺原国義氏

8月11日に招集された臨時議会で、今後2年間の正副議長及び各常任委員会、監査委員が決定しました。議長に、寺原国義氏（鶴野内）、副議長には田代忠孝氏（寺迫）を選出、監査委員には田中守氏（越表）の就任が決まりました。各常任委員会の構成は下記のとおりです。

新しい議長に寺原国義氏（71歳） 副議長には田代忠孝氏（64歳）

議会の新体制

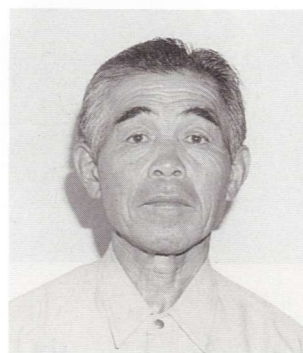
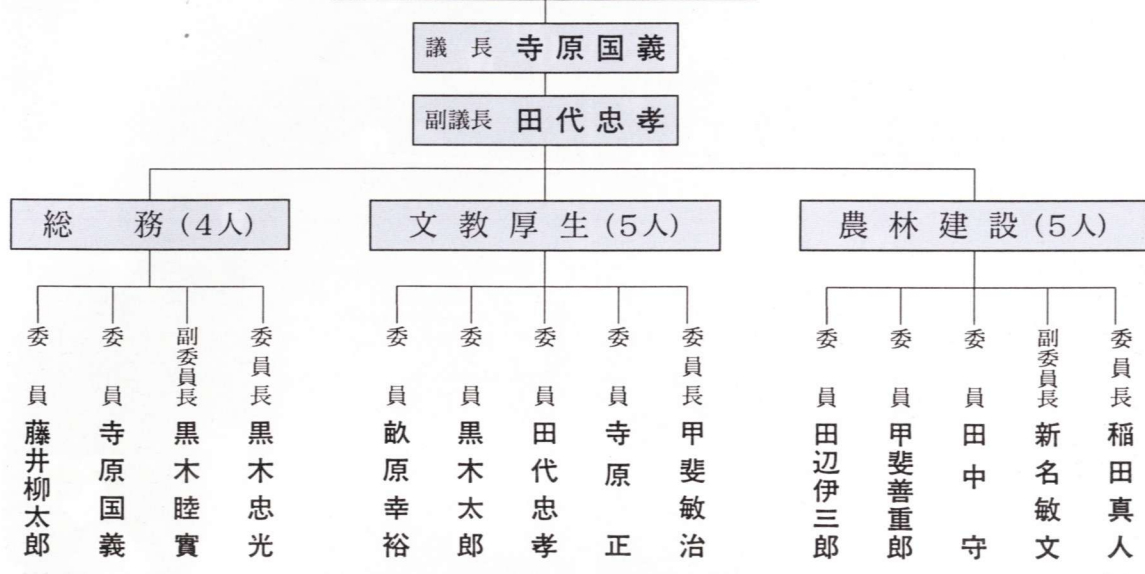

前田福美
農業共済組合推薦
(迫野内・62歳)



伊東征男
農業協同組合推薦
(鶴野内・58歳)

7月19日に任期満了を迎えた農業委員会委員の推薦による委員4名（農業協同組合1名、農業共済組合1名、議会2名）に町長から選任の発令がされました。顔ぶれは次のとおりです。



稲田真人
議会推薦
(坪谷・66歳)



畝原基克
議会推薦
(小野田・65歳)

農業委員会会長に谷口将成氏決まる
今期（任期平成11年7月20日から3年間）の農業委員会の会長に谷口将成氏（福瀬）、その職務代理者に山本建男氏（仲深）がそれぞれ選任されました。

★町報に関するご意見・ご感想をおきかせください <総務課情報係 ☎ 3900 (14) まで>

東郷町保健福祉まつり

9月26日(日)開催

町制施行30周年を記念して、町では9月26日(日)に「東郷町保健福祉まつり」を開催いたします。

このイベントは、住民の参加を中心に、町民の健康、体力づくりへの関心を高めるとともに健康で明るい町づくりを目的としたものです。

町民の皆さんのたくさんの参加をお待ちしています。

講演「女性が輝くとき」
上沼恵美子(タレント)

東郷町 保健福祉まつり
平成11年9月26日(日)
午前9時～午後3時
町総合文化センター・町中央公民館

「医療・健康相談」「福祉相談」「体力測定」
「環境啓発・相談」「介護保険相談」
「ボランティア」の各コーナー・「健康家族の表彰」

いいき健康 すみよい ふるさと

お問い合わせは ▶ 東郷町役場 住民課 ☎69-3902

結核は過去の病気では決まらず

かつて「国民病」として全国に蔓延し、恐れられた結核が、高齢者を中心に増え始めています。高齢者の発病のほか、今年に入ってから学校や病院での集団感染も目立ってきています。

厚生省ではこれらの現状から「結核緊急事態宣言」を発表して一般に注意喚起するほか、結核情報の周知に努めています。

昨年、結核の集団感染が1年間で41件発生しました。厚生省の報告によると、平成8年以降集団感染は増え続け、平成10年は平成7年の約4倍にのぼっています。

今年もすでに中学校や病院などでの大規模な集団感染が次々と報告され、厚生省は「結核緊急事態宣言」を発表しました。

この集団感染が増えた背景には、昭和10年～20年代の結核蔓延が考えられます。この時結核に感染した人々が、現在高齢となつて、体力が衰えたり抵抗力が弱まったりして結核を再発させ、未感染の若い世代などに感染させてしまつたのです。

結核は1950年ごろまでは日本人の死因第1位で、年間50万人前後の新規患者、10万人以上の死者を出していました。

その後、抗結核薬や予防接種の普及によって発病も死亡も順調に減っていましたが、1980年代に入ってから患者の減少速度が鈍り、ついに平成9年には

前年比243人増の42715人と増加に転じています。

本町においても毎年各種健診の中で結核健診を実施していますが、その受診率は、平成8年度55.7%、平成9年度52.4%、平成10年度46.3%と結核患者が増加に転じているにもかかわらず、受診率は大幅に下がってきています。

医療の現場である病院の医師や看護婦ですら自分の結核発病に気付かず勤務を続け、周囲を危険にさらした事例もあるなど、今後は一人ひとりの病気に對する自覚が求められています。

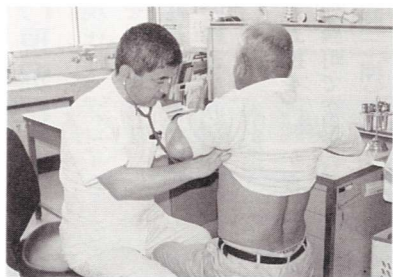

よろしくお願ひします

6月から東郷町国民健康保険病院に赴任いたしました、金丸勝弘です。内科を担当させていただきます。

患者さんにとって、親しみのある病院づくりと町民のみなさまの健康維持増進に頑張っていきたいと思ひます。

どうぞ、よろしくお願ひします。



金丸勝弘先生

こんにちは

8月1日から高齢者訪問健康指導員として保健福祉課(やすらぎ館)に勤務することになりました、田野の黒木初子です。

仕事内容は町民の皆さんの「健康相談や医療相談に応じ、適切な援助や指導等を行うことです。」

これから皆さんのご家庭を訪問することになりますのでどうぞよろしくお願い致します。



黒木初子さん



国民健康保険病院長 谷川先生

最近の結核について

国民健康保険病院長 谷川 誠

最近、結核に関する報道が多くなりました。

日本では現在、毎年約4万人の新しい結核の患者さんが発生



燃烧不適物の屋外での燃烧行為が原則として禁止されます。

宮崎県公害防止条例が改正され、7月1日から燃焼時に黒煙や悪臭を発生するゴムやプラスチック等の燃焼不適物の屋外燃焼行為が規制されます。

今後、家庭ごみのうち、ゴムやプラスチック製品、ビニール等は簡易焼却炉で燃やすことのないようにきちんと分別して、市町村のごみ収集の日にお出し下さい。

違反して、行政指導に従わないような悪質な場合は、1年以下の懲役または50万円以下の罰金が科せられますので、間違つて燃やした場合には、速やかに保健所や市町村職員の指示に従ってください。

ゴムやプラスチックが燃焼する時の煙には、ダイオキシンなどの人体に有害な化学物質が含まれています。自分自身や周囲の人々の健康のためにも、ゴムやプラスチック等を屋外で燃やすことのないようお願いします。

結核

結核菌を吸い込むことによつて感染する細菌性の伝染病。菌が肺の中に入つてもほとんどの場合発病しませんが、健康状態が悪いと結核菌が活動し、熱や激しいせき、たんがでます。初期の症状は力せにそつくりで、微熱や寝汗、体のだるさなどの症状が出ます。

2週間以上せきが続くなどの場合は結核の疑いがありますので、病院で診察を受けるようにして下さい。

抗結核薬ができるまでは、「国民病」といわれるほど猛威をふるっていました。

全世界では年間およそ8000万人が発病、3000万人が死亡しています。

してきます。以前の予想では、今頃は結核の患者さんはずっと少なくなると考えられていたのですが、思つていたような減り方よりはるかに少ない減少率でいまだに多くの患者さんが発生しています。

結核の発病は(1)結核菌に感染してから2～3年の内に発病する場合、(2)結核菌に感染して相当長い期間が過ぎて患者さんの免疫力が低くなり発病する場合、の2つがあります。

前者は若者に多く見られ、後者は高齢者に多く見られます。

現在の日本人の高齢者ではその大部分が結核菌に過去に感染したことのある既感染者(50歳代50%、60歳代80%)であり、今ではこのような人たちが結核を発病するときは、肺の中に残された小さな病巣が再び活発になり結核が再発することがあつても、以前獲得した免疫力により新しく結核に感染することはないと考えられています。

しかし、糖尿病、ガンの治療、ステロイド剤、加齢などにより体の免疫力が低下するとあつたりと外からの結核菌を受け入れ感染し、結核になることがわかつてきました。

そのような理由で例えば、ガンの治療で入院の方が抗ガン剤等を使用し、結核にかかると比較的に簡単に病院内で集団発生する場合があります。

日本の現在の結核はその50%以上が60歳以上の方々ですが、人口の高齢化によりますます比率は上がると考えられます。

また、現在テレビ等で報道されている若い人たちの間での集団発生の原因は、若い人たちが結核に感染したことがなく免疫がないため、職場で一人がかかると集団発生が起りやすくなつてくる原因といわれています。特に最近では20歳代の女性の発病が目立っており、看護婦、デパートや銀行の職員、美容師さんのように多くの人に接する職業に多いようです。

このように、日本は高齢化、社会環境の変化、ホームレスの増加(経済の悪化による)、クレーン等の使用により部屋を閉め切つてしまつたりすること、飛行機の利用の増加等、結核が広がりやすくなつた多くの原因により、結核はいまだに1年間に約3000人の死亡者をだしています。

いずれにしても早期診断が重要です。長く続くせき、発熱、首の回りのリンパ節の腫れなどがあつたら早めに病院で受診されるようおすすしめします。

うなぎのつかみ取り大会

7月24日(日)

商工会青年部(鈴木雅人部長)主催の牧水ふれあいうなぎつかみどり大会が、牧水公園河川プールで開催されました。

長雨と台風の影響などで開催が心配されましたが、この日は晴天、夏休み最初の週末ということもあって町内外から約2,000人が訪れるにぎわいぶりでした。

参加者の大半は子どもたちでしたが、いざ、つかみ取りが始まると大人も子どもも関係なし。歓声がかかります中、ただひたすら魚を追いかけていました。



町政懇談会を実施

7月2日~31日

このほど、町政懇談会が町内全区を対象に開催されました。

各地区の公民館で行われた懇談会には、各区の区民が多数出席、町政に対しての要望や質問など活発な意見が交わされました。

懇談会で話し合われた事項については、今後さらに検討を重ね、少しでも早い時期での改善へ向け取り組んでいくことにしています。



平和の大切さを学ぼう

8月3日(火)

戦争体験者の話を聞いたり、映画を見たりすることで戦争当時の生活を振り返り、平和の尊さを知ってもらうとともに戦時中の食事を実際にとってみて、恵まれた現在の生活に感謝する気持ちを育てることを目的とした「平和を語る集い」がこのほど寺迫小学校で親子・地域住民約300人が参加して行われました。

この企画をしたのは、寺迫小学校区豊かな心を育てる実践会議で、校区内の高齢者や婦人会、戦争体験者らの協力を得ての開催。「子どもたちにとって、この夏休みの貴重な体験になったようです。」



東白杵郡内保育所職員研修会

8月8日(日)

第26回東白杵郡内保育所職員研修会が、町総合文化センターで開催されました。

この研修会には郡内の保育士ら保育所関係者など約150人が参加、保育士としての永年勤続表彰や保育事業研究大会の報告などが行われました。

また、本町開催ということもあって「家族愛で営む養鶏業」と題し、坪谷の三浦定さんが講演を行ったほか、午後には催されたレクリエーションでは、坪谷婦人会による寸劇「へっぴり嫁さま」が披露されましたが、あまりの名演技に会場から盛んな拍手が送られました。



農業×夢＝認定農業者 21

黒木克彦さん (寺迫)

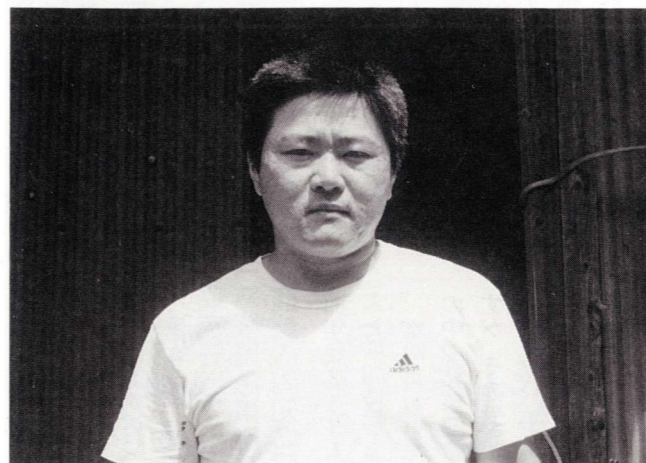

〇現況と今後の経営

現在は、ブロイラーの專業経営をしています。規模としては、全部で五・五棟の鶏舎を両親と三人で管理しています。寺迫地区内にある三・五棟を両親が管理し、自分らは都農町で空鶏舎となっている施設(二棟)を借りて飼育管理をしています。

農業に就農する前は、自衛隊や会社勤めをしていましたが、農業への魅力と地元に残るといふ強い意志で本格的に就農し現在に至っています。

農業経営改善支援センター 専任職員の一瞥

学校を卒業すると同時に自衛隊に四年間入隊し、社会人としての良い意味で人格を養う。退隊後、親が経営していたブロイラー飼育を四年間手伝い、親の持つ技術習得する。その後二年間他産業に従事するが、「勤めより農業をやりたい、また地元に住みたい」という気持ちが強く、平成七年から本格的にブロイラー経営に取り組んでいる黒木克彦さんです。現在五・五棟で、二〇万四千羽を生産している。五・五棟の内、克彦さんが二棟(一八千羽)、両親が

三・五棟(三三千羽)をそれぞれ担当している。

「基本技術は、親が培った経験が手本で、その教えで自信を付け、ヒナが大きく育つ喜びを味わっています。」と笑顔で話してくれました。

農業はある程度の自由があり、自分が頑張ればやればやっただけ見返りがある。その喜びは、何にかえがたいものがある。農業の楽しさを教わった。成績が上がると取引会社にも喜んでもらえる、信用も上がると確固たるものを築きつつある顔でした。

将来は規模拡大(一人で五棟経営)したいが、今の市場では、鶏舎を新築までしての拡大は厳しいものがあるので、空鶏舎等を探しながらだと話される言葉も、農業の難しさの一担を感じました。

克彦さんの夢は「今は一人でやっているが良き伴侶を迎え、二人で楽しみながらやりたい」と、言葉には農業の理解者を求められている笑顔がありました。必ずや良き理解者が現れ、楽しむ農業を二人で築くことが出来ることを確信しつつ、ブロイラー鶏舎を後にしました。

畜産だより

7月期子牛セリ市の本町からの出荷の結果、及び最高額をお知らせします。

東白杵セリ市(7月期) 74頭

雌平均 336、525円

去勢平均 409、700円

合計平均 378、057円

最高額「雌の部」

仲 深黒田成光(きこひめ号)

・血統 安平・隆美・糸秀

305日令 372kg

1、073、1000円

〔去勢の部〕

羽 坂福永マスマ(勝福10号)

・血統 安平・隆桜・菊福

312日令 352kg

515、550円

児湯郡セリ市(7月期) 18頭

雌平均 381、383円

去勢平均 452、700円

合計平均 412、584円

最高額「雌の部」

寺 迫 海野君代(はつひで号)

・血統 福桜・糸秀・長久

304日令 271kg

515、550円

〔去勢の部〕

山ノ口 橋口政美(上桜号)

・血統 上福・福桜・糸秀

257日令 269kg

510、3000円

ちびっこギャラリー



☆☆☆ 寺迫幼稚園 ☆☆☆



寺迫の
岩崎愛吏さん (5歳)
父：岩崎 宗博さん
母：三恵さん
○好きな食べ物は何ですか？
ぶどう
○好きな遊びは何ですか？
なわとび
○大きくなったら何になりたいですか？
らんま1/2



▶題「大好きなお母さん」



寺迫の
溝口愛良さん (5歳)
父：溝口 良一さん
母：由美子さん
○好きな食べ物は何ですか？
りんご
○好きな遊びは何ですか？
ブランコ
○大きくなったら何になりたいですか？
看護婦さん



▶題「ボール遊び」

街の話題

町長に提言書を提出

去る6月28日、前期の農業委員会(前会長 黒木福義氏外15名)は、町長に「東郷町農業行政に関する提言書」を提出しました。

これは、農家の方々に近年の厳しい農業経営を安定したものにさせていただくため、今後の農業行政の参考になればと農業委員一人ひとりが提案し、それをまとめたものです。

これに対し、町長は十分に参考とさせていただきますと述べました。

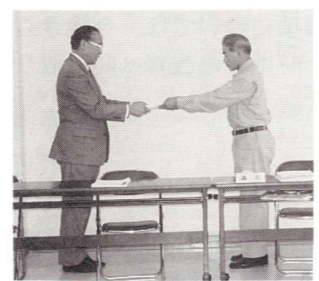

▲提言書を渡す、黒木福義前会長



- ★名 前 (Name) フランチェスカ・ヴィネロット
- ★出身地 (Birth Place) イギリス ロンドン
- ★家族構成 (Family) 父、母、兄(双子)の4人家族
- ★趣味 (Hobby) ダンス、演劇

フランス生まれ、フランス育ちのフランキーです

今年8月から、新しく国際交流員として東郷町で働くことになりましたフランキーです。

日本に来るのは今回が6回目、東郷町での生活に不安はありませんが、町民のみなさんとふれあう機会を楽しみにしています。『交流』というのは、片道ではないと思います。皆さんから日本語、日本文化そして東郷町のことをいろいろ教えていただき、これからはもううれしく思います。これから1年間どうぞよろしくお祈りします。



○東郷町の印象は 緑や海が見えるところもあって、とてもきれいな所。
○国際交流員としてやりたいことは 保育園、幼稚園、小中学生との交流、その中でイギリスの文化について教えたい。
○東郷町にきて興味を持ったことは 剣道、太鼓を是非やってみたい。
○好きな日本食は何ですか 刺身、すし、天ぷら、そば、など大好きです。

宮崎県知事選挙投票結果のお知らせ

去る7月18日(日)に執行された宮崎県知事選挙は、公職選挙法が改正されて2回目の選挙となりました。明るい選挙推進協議会では、投票総参加を呼びかけるため、公民館対抗バレーボール大会や老人クラブ総会で啓発用品の配布をはじめとして、明るい選挙推進協議会会員である各区分長がふれあい通信の臨時放送を利用して、投票の参加を呼びかけるなどした結果、前回(平成7年7月)の投票率を上回る80.59%という投票結果となりました。区別の投票結果は下記のとおりです。

投票区	性別	当日有権者数	投票者数	投票率
第1投票区 小野田	男	248	197	79.44%
	女	315	269	85.40%
	計	563	466	82.77%
第2投票区 ※1寺迫	男	184	140	76.09%
	女	217	161	74.19%
	計	401	301	75.06%
第3投票区 福瀬	男	334	235	70.36%
	女	371	284	76.55%
	計	705	519	73.62%
第4投票区 鶴野内	男	273	221	80.95%
	女	319	275	86.21%
	計	592	496	83.78%
第5投票区 迫野内	男	144	126	87.50%
	女	169	146	86.39%
	計	313	272	86.90%
第6投票区 田野	男	73	64	87.67%
	女	91	85	93.41%
	計	164	149	90.85%
第7投票区 羽坂	男	141	114	80.85%
	女	140	115	82.14%
	計	281	229	81.49%
第8投票区 仲深	男	127	108	85.04%
	女	142	128	90.14%
	計	269	236	87.73%
第9投票区 坪谷	男	222	164	73.87%
	女	260	202	77.69%
	計	482	366	75.93%
第10投票区 越表	男	77	66	85.71%
	女	95	82	86.32%
	計	172	148	86.05%
第11投票区 下渡川	男	18	16	88.89%
	女	24	23	95.83%
	計	42	39	92.86%
第12投票区 八重原	男	65	54	83.08%
	女	77	64	83.12%
	計	142	118	83.10%
第13投票区 ※2寺迫	男	131	96	73.28%
	女	132	102	77.27%
	計	263	198	75.29%
合計	男	2,037	1,601	78.60%
	女	2,352	1,936	82.31%
	計	4,389	3,537	80.59%

※1 第2投票区は寺迫、山ノ口、中尾、落鹿組合
※2 第13投票区は庭田、吉牟田、長崎組合

表紙「牧水のうた」の解説

山かげに 流れすみたる みなかみの 静けきまを おもひぞすれ 前月号同様、東郷町坪谷地区に架かっている岩神橋欄干の親柱の部分の金属板に書かれてあるもう一つの歌を紹介いたします。大正十三年に歌集末集録を「補遺」として発表しています。その中に収められている歌の一首で、歌の後に「みなかみ紀行」表紙に」とあります。そこで、若山牧水全集で「みなかみ紀行」を調べてみると、表紙と解されるところにこの歌が書

かれてあります。また、「補遺」として収められている歌は「主に書簡中に書き記されたものと手帳に記されていたものである」ことから、書簡を調べてみると、牧水は大正十三年五月二十六日に沼津から東京の出版書房宛、表紙のことについて手紙を出しています。それによると「山かげに」の歌の表し方も含めて、表紙の構成に三つの案を示して、この中から決めてくれるようにと依頼をしています。この紀行文集「みなかみ」は大正十三年(四十歳)七月



都甲欣一
に出版されています。これより前、大正十一年の秋に沼津を出た牧水は、東京を経て長野県から群馬県に入り利根川上水流域の日光温泉を旅し、次いで栃木県の日光中禅寺方面に出た旅の紀行文が「みなかみ紀行」です。(東郷町内歌碑めぐり)

駐在所だより

「あの人は今どこに」

警察では、9月中を「行方不明者捜索強化月間」と定め、「行方不明者を探す相談所」を開設します。この月間は、家出して行方分からぬ人の所在を捜し、また、身元不明死者の身元を確認することを目的としています。●行方不明者を探す相談所開設日程(県北地区)

期日	時間	場所
9月2日(内3日)	午前10時～午後7時30分	延岡市社会福祉センター
9月14日(火)	午前10時～午後7時30分	日向市総合福祉センター

◎相談は無料で、秘密は厳守します。◎相談に来られるときは、行方不明者の顔写真や身体特徴(例えばほくろ、あざ、手術痕)など、本人を確認するための手掛かりとなる資料をお持ちいただくことが望まれます。◎利害の絡む相談内容、不明者の続柄が不相当である場合は受理できないことがあります。

短歌 尾鈴短歌会

妻の軒とだえる時あり 三浦園男
障りなきかと顔上げて見る
娘の進める流行の服の派手なれど 黒木ヒサ
老い吾の心しはし華やぐ
北浦の朝澄む入江渡りゆく 橋口忠孝
老いし我らに海風やさし 佐藤キヌ子
若竹はみどりさやく茂りきて 木村富貴子
夕べ小鳥らは啼をあらそふ 本多茂雄
病む妻をショートステイに預けおき
罪ある如く一人帰りに来 本多茂雄
空家となりて幾年か葛葛 小山貞代
ほしいままに繁る館となりぬ
元禄の掠乱の一つか山陰一揆を 岩木幸美
記す町史は我が心ひく 岩木幸美
東西の風にかはるときき 岩木幸美
風媒なるを今日我は知る 岩木幸美
使ひたる人も老いしか草むらに 寺原八重子
錆しりやカー捨てられてあり 寺原八重子
暮れなづむ春の杉山を伐る人ら 高森秀
林に影のおぼるとなりぬ
さやさと稲田を渡る夕風に 木村秋男
一きわ蟬の声高くなる 木村秋男
雲低くなりたる映の空見つつ 高野美智雄
雨具を持ちて小豆採りゆく
野の道に捨てられし車は草覆ひ 佐藤鈴子
獣の吾に迫るがごとく
左目の視力落ちしは言ふなくて 東村吉市
散歩のシューズ軽きを選ぶ
高野美智雄

お知らせ インフォメーション

牧水祭

毎年恒例の「牧水祭」を次の日程で開催します。多くの町民の皆さんの参加をお願いします。

▽日時 9月12日(日)

▽受付 午前9時30分～10時

▽開式 午前10時

▽場所 牧水記念館周辺ほか

東郷町保健福祉まつり

▽日時 9月26日(日)

▽会場 町中央公民館

町総合文化センター

※4ページに関連記事

体育大会・運動会の日程

9月11日(土)・山陰保育園

9月19日(日)・東郷中学校

・坪谷中学校

・美々津中学校

9月23日(木)・鶴野内保育園

9月25日(土)・東郷幼稚園

9月26日(日)・坪谷保育園

・寺迫幼稚園

・田の原分校

10月3日(日)・町内全小学校

旧軍人・戦傷病者・戦没者遺族のみなさんへ

恩給、傷病恩給、扶助料、援護年金、特別給付金等について移動相談が行われます。

なお、請求手続を行うものではありませんので、ご注意ください。

▽日時 平成11年9月10日

10時～12時、13時～15時

▽場所 日向市勤労青少年ホーム

※お問い合わせ

宮崎県社会援護課 援護恩給係

TEL 0985-2617060

地域振興券

もうお使いになりましたか

地域振興券が交付された方、もうお使いいただけましたか。

使用期間は9月22日(水)までとなっています。その日以降は使用できなくなりますのでご注意ください。

伐採届出について

森林は私たちの生活になくてはならない貴重な財産です。

無秩序な伐採は、森林機能を損なうだけでなく、様々な被害を引き起こし、私たちの生活に多大な影響を及ぼします。

このため、森林を伐採する場合は、伐採を開始する日の90日前から30日前までに、立木の所有者が市町村に伐採届出書を提出することが森林法で義務づけられています。

伐採届出書の提出は、面積に

関係なく必要ですので忘れることのないように届けてください。詳しくは、役場林政課までお問い合わせください。

林業改善資金貸付制度について

林産物生産用機械・施設、林業従事者の安全衛生のための機械・施設や間伐材用製材機械を導入する費用、林業経営を開始するための費用等について貸し付けます。

- ①貸付対象者 森林所有者、林業経営者、林業従事者、素材生産業者、林業を営む会社、木材製造業者等
 - ②貸付限度額 機械・施設ごとに定める額
 - ③貸付利率 無利子
 - ④償還期間 機械・施設別に2年から10年
 - ⑤償還方法 年賦均等払い
 - ⑥申込締切日 第3回11月20日(土)
 - ⑦受付期間 各森林組合、木材林業協同組合等
 - ⑧問合せ先 宮崎県木材振興課 木材産業係
- TEL 0985-2617156
または、農林振興局の林務課

県立中部高等専門学校 学校の平成12年度入 校生の募集

中部高等技術専門学校では、平成12年度の入校生を募集しています。

- 1、科名及び募集人員
電子機器科 20名
電気設備科 20名
建築技術科 20名
 - 2、応募資格
高校卒業(程度)者以上(平成12年3月卒業見込みの者を含む)
 - 3、訓練期間
1年間(平成12年4月～平成13年3月)
 - 4、願書受付
平成11年9月1日(水)～平成11年10月29日(金)まで
 - 5、選考試験日
平成11年11月12日(金)
 - 6、選考方法
筆記試験(国語・数学)、適性検査、面接
 - 7、合格発表
平成11年11月19日(金)
- 【問い合わせ先】
県立中部高等技術専門学校
TEL 0983-2310523

心配ごと相談

▽日時 9月21日(火) 9時～15時
▽場所 林業研修館

今月の納税 国民健康保険税 5期

*納期は9月30日まで

一般寄付

迫野内の濱地力さんから快気祝いとして、また、やまなみ会会長黒木三郎さんから第100回大会ゴルフコンペ記念事業の益金の一部を社会福祉に役立ててくださいと社会福祉協議会へ善意が寄せられました。ありがとうございました。

戸籍だよ

(7月届出分)

出生 おめでとう

赤ちゃんの氏名	保護者名	住所
坂本晴喜	慎太郎	福瀬
西田史佳	宗吉	福瀬

結婚 お幸せに

氏名	住所
(高尾秀光)	福瀬
(渡部愛)	延岡市
(望月健裕)	日向市
(黒木千鶴)	迫野内
(小翠猛)	大分県
(畝原絵美)	小野田

死亡 ご冥福を祈ります

氏名	年齢	住所
黒木八重子	65歳	羽坂